

VÝROČNÍ ZPRÁVA

2019

CIRI CENTRUM
INVESTIC, ROZVOJE
A INOVACÍ

OD MYŠLENKY K REALIZACI



OD MYŠLENKY K REALIZACI

Výroční zpráva CÍRI byla sestavena v souladu se Směrnicí č. 7 Rady Královéhradeckého kraje.
Je shrnutím nejvýznamnějších činností za uplynulý rok, zhodnocením výsledků a hospodářské bilance.

OBSAH

04-06 REGIONÁLNÍ INVESTIČNÍ A ROZVOJOVÁ AGENTURA KRÁLOVÉHRADECKÉHO KRAJE

- 04 Od myšlenky k realizaci
- 05 Centrum investic, rozvoje a inovací
- 06 Základní údaje o organizaci
- 06 Organizační struktura

07-36 POMÁHÁME PŘÍLIVU INVESTIC DO REGIONU

- 08 Projektový management
- 16 Energetický management
- 18 Rozvoj obcí a regionů
- 24 Podnikání, výzkum a inovace
- 28 Průmyslové zóny
- 34 Centrální nákupy a veřejné zakázky

37-53 ZPRÁVA O VÝSLEDKÁCH HOSPODAŘENÍ ZA ROK 2019

- | | | | |
|----|---|----|--|
| 38 | Plnění úkolů v personální oblasti | 42 | Kontrolní činnost |
| 38 | Plnění úkolů v oblasti hospodaření | 42 | Informace o výsledku inventarizace majetku a závazků |
| 40 | Autoprovoz | 43 | Pohledávky a závazky |
| 41 | Plnění úkolů v oblasti nakládání s majetkem | 44 | Rozvaha příspěvkové organizace |
| 42 | Přehled o tvorbě a čerpání peněžních fondů | 50 | Výkaz zisku a ztráty příspěvkové organizace |

55-83 PŘEHLEDY PROJEKTŮ V PŘÍPRAVĚ, ŘÍZENÍ A UDRŽITELNOSTI V ROCE 2019

- | | | | |
|----|-------------------|----|-------------------------|
| 56 | Doprava | 78 | Cestovní ruch a kultura |
| 62 | Školství | 79 | Veřejná správa |
| 71 | Sociální oblast | 80 | Výzkum a inovace |
| 74 | Zdravotnictví | 81 | Regionální rozvoj |
| 77 | Životní prostředí | 82 | Průmyslové zóny |

85-92 PŘEHLED VEŘEJNÝCH ZAKÁZEK 2019

- 86 Stavební práce
- 87 Dodávky
- 89 Služby

93 POUŽITÉ ZKRATKY

“ OD MYŠLENKY K REALIZACI



Vážené dámy, vážení pánové,

Centrum investic, rozvoje a inovací Vám překládá zprávu o své činnosti v roce 2019. Naplnili jsme jej intenzivní prací na projektech směřovaných k růstu Královéhradeckého kraje, jeho organizací, měst, obcí a dalších subjektů.

Naším úkolem je pomáhat jim obzvláště s administrací projektů i se samotným získáváním finančních prostředků především z fondů Evropské unie. Mám proto radost, že naše práce opět pomohla stovkám projektů investičního i neinvestičního charakteru především z oblasti dopravní infrastruktury, integrovaného záchranného systému, sociálních služeb, vzdělávání, kultury nebo životního prostředí. Celkem jich v roce 2019 bylo 291 a jejich objem dosáhl 12 miliard korun. Je těžké a vlastně nemožné vybrat z nich ty nejzásadnější. Obzvláště mě těší, že se nám podařilo prolomit magickou hranici 1 miliardy korun proplacené z evropských zdrojů, směřované na rekonstrukci a modernizaci silniční sítě v Královéhradeckém kraji. Významné investiční prostředky směřovaly také do rozvoje obou krajských průmyslových zón ve Vrchlabí a v Kvasinách na Rychnovsku.

Nesmírně důležité jsou investice do tak zvaných měkkých projektů, které mají stěžejní význam například pro sociální služby v kraji. Na rozvoj jejich kvality a dostupnosti se podařilo získat další řádově stamiliony korun. Uvědomujeme si také, jak strategické je rozvíjet smart technologie, proto jsme zpracovali koncepci, díky které budeme v našem kraji moct efektivně realizovat chytrá řešení v různých oborech. Tato chytrá či možná ještě přesněji řečeno rozumná řešení také konkrétně implementujeme, týká se to třeba centrálních nákupů nebo energetického managementu.

Protože příprava projektů a jejich financování jsou během na dlouhou trať, je pro nás zásadní dívat se stále dopředu. Začali jsme proto pracovat na nových projektových záměrech pro programové období 2021+ a především jsme se podíleli za tvorby komplexní Strategie rozvoje Královéhradeckého kraje 2020–2027, která je stěžejním koncepčním dokumentem.

To vše by samozřejmě nebylo možné bez zodpovědné a profesionální práce všech, kdo tvoří Centrum investic, rozvoje a inovací, a také bez podpory Královéhradeckého kraje a spolupráce našich partnerů.

Všem jim za to upřímně děkuji.

JUDr. Bc. Lukáš Korych | ředitel CIRI

CENTRUM INVESTIC, ROZVOJE A INOVACÍ



Projektový management

Zajišťujeme komplexní služby v oblasti projektového řízení a dotačního managementu především pro Královéhradecký kraj a jeho organizace.



Rozvoj obcí a regionů

Napomáháme udržitelnému rozvoji a konkurenceschopnosti Královéhradeckého kraje.



Průmyslové zóny

Vytváříme podmínky pro rozvoj podnikání a investic v Královéhradeckém kraji.



Výzkum a inovace

Rozvíjíme výzkumný a inovační systém Královéhradeckého kraje.



Centrální nákupy a veřejné zakázky

Poskytujeme podpůrné služby v oblasti veřejných zakázek a realizujeme centrální nákupy, jakož i další sdílené služby, pro Královéhradecký kraj a jeho organizace.



Energetický management

Naplňujeme dlouhodobou energetickou koncepci Královéhradeckého kraje a zajišťujeme další činnosti v oblasti energetiky v Královéhradeckém kraji.

Naše příspěvková organizace je zřízena jako regionální investiční a rozvojová agentura. Je zřízena za účelem podpory, vytváření, koordinace a zajišťování prostředí a podmínek vedoucích ke komplexnímu, vyváženému a udržitelnému rozvoji Královéhradeckého kraje, přičemž tohoto účelu dosahujeme zejména přípravou a řízením investic a projektů Královéhradeckého kraje.

Posilujeme roli výzkumu, vývoje a inovací v regionálním rozvoji. Organizujeme veřejné zakázky a centrální nákupy pro Královéhradecký kraj a jím zřízené příspěvkové organizace a založené obchodní společnosti. Rovněž poskytujeme odborný a metodický servis zástupcům veřejné sféry, podnikatelům i neziskovým organizacím.

ZÁKLADNÍ ÚDAJE O ORGANIZACI

Název	Centrum investic, rozvoje a inovací
Původní název	Centrum EP
Zkrácený název	CIRI
Působnost	regionální investiční a rozvojová agentura Královéhradeckého kraje
Zastoupení	JUDr. Bc. Lukáš Korych, ředitel
Právní forma	příspěvková organizace
Sídlo	Soukenická 54, 500 03 Hradec Králové
Identifikační číslo	712 18 840
Daňové identifikační číslo	CZ71218840
Bankovní spojení	35-0367350277/0100, Komerční banka
Datum vzniku	1. června 2004
Kontakt	+420 495 817 802, info@cirihk.cz
ID datové schránky	9uekgyt
Web	www.cirihk.cz
Profil zadavatele	https://zakazky.cenakhk.cz/profile_display_6.html

Gesčním odborem příspěvkové organizace je Odbor investic Krajského úřadu Královéhradeckého kraje.

ORGANIZAČNÍ STRUKTURA

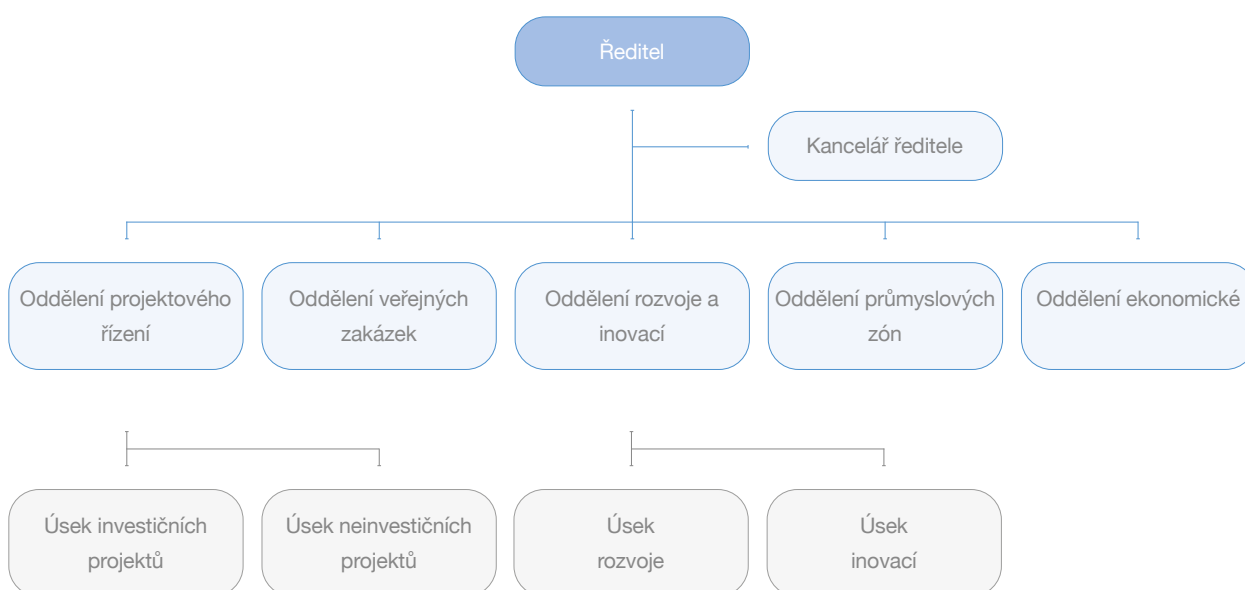

POMÁHÁME PŘÍLIVU INVESTIC DO REGIONU

PROJEKTOVÝ MANAGEMENT



Ing. Lenka Bacovská
vedoucí Oddělení
projektového řízení

Zajišťujeme komplexní služby v oblasti projektového řízení a dotačního managementu především pro Královéhradecký kraj a jeho organizace. Zajišťujeme celý projektový cyklus. Staráme se o projekt od prvotního projektového záměru, přes hledání vhodného dotačního titulu, přípravu a podání žádosti o podporu, jeho realizaci, až po fázi udržitelnosti. Věnujeme se projektům investičním i neinvestičním. Reagujeme na potřeby kraje ve všech klíčových oblastech jeho působení: doprava, školství, sociální oblast, zdravotnictví, životní prostředí, cestovní ruch a kultura, veřejná správa, IT, výzkum a inovace a regionální rozvoj.

Všechny výše zmíněné činnosti realizují kolegové z Oddělení projektového řízení.

Částka zadministrovaných akcí, ať už ve fázi přípravy, řízení či udržitelnosti, se vyšplhala v roce 2019 na zhruba 12 miliard korun.

Centrum investic, rozvoje a inovací předložilo a řídilo realizaci řady projektů v prioritních oblastech přispívajících k rozvoji infrastruktury i služeb a směřujících ke zkvalitnění podmínek pro život v Královéhradeckém kraji (KHK).

V roce 2019 byly připravovány a předloženy žádosti o podporu nebo řízeny projekty zejména v těchto oblastech:

- ✓ Silniční dopravní infrastruktura,
- ✓ zajištění dostupnosti sociálních služeb, rozvoj jejich dostupnosti a kvality,
- ✓ rozvoj a zkvalitnění vzdělávací infrastruktury středního školství a posílení spolupráce se zaměstnavateli v kraji,
- ✓ integrovaný záchranný systém,
- ✓ rozvoj zdravotnických služeb,
- ✓ podpora deinstitucionalizace sociálních služeb,
- ✓ snížení energetické náročnosti budov (zejména budovy škol, zdravotnická zařízení) a zvýšení tepelného komfortu uživatelů budov,
- ✓ ochrana a zpřístupnění přírodního a kulturního dědictví,
- ✓ zefektivnění a podpora elektronizace procesů ve veřejné správě (eGovernment).

// PROJEKTOVÝ MANAGEMENT / ČINNOSTI V ROCE 2019

ŠKOLSTVÍ

V oblasti školství jsme dokončovali projekty podpořené z Integrovaného regionálního programu (IROP) zaměřené na infrastrukturu ve vzdělávání středních škol a pro zájmové a neformální vzdělávání. Realizace projektů v oblasti školství vychází z Krajského akčního plánu vzdělávání Královéhradeckého kraje. Cílem těchto projektů je realizace staveb, stavebních úprav a pořízení vybavení odborných učeben

za účelem zvýšení kvality vzdělávání ve vazbě na budoucí uplatnění studentů na trhu práce v klíčových kompetencích, kterými jsou například komunikace v cizích jazycích, práce s digitálními technologiemi, přírodní vědy, technické a řemeslné obory. Nemalý podíl realizovaných projektů představují také rekonstrukce a stavební úpravy stávající infrastruktury ve vazbě na budování bezbariérovosti škol.

Nejvýznamnější projekty

Do roku 2019 přešla realizace tří projektů podpořených z IROP, oblast podpory 2.4. Jednalo se o projekty v rámci tzv. integrovaného územního nástroje **ITI Hradecko-pardubické aglomerace** v celkové hodnotě přes 80 mil. Kč. Konkrétně se pak jedná o následující projekty: Nástavba dílen SPŠ Hradec Králové, rekonstrukce dílen pro řemeslné obory a pořízení vybavení pro diesel motory pro SOŠ a SOU Vocelova v Hradci Králové a v neposlední řadě projekt rekonstrukce cvičné kuchyně v Chlumci nad Cidlinou, na odloučeném pracovišti SŠTR Nový Bydžov.

Nástavba dílen SPŠ Hradec Králové

Fyzická realizace projektu byla započata již na podzim roku 2018 a řešila rekonstrukci stávajícího prvního patra a nástavbu druhého patra za účelem zřízení zázemí pro výuku odborných předmětů a zajištění bezbariérového pohybu po obou patrech budovy. Díky provedeným stavebním pracím se může škola soustředit na praktickou výuku elektrotechnických a strojírenských oborů.



▲ Nástavba dílen SPŠ Hradec Králové

Střední škola technická a řemeslná

Centrum odborného vzdělávání Chlumec nad Cidlinou

Další z úspěšně dokončených projektů roku 2019 zajistil rekonstrukci a dovybavení odborných dílen a odborných učeben ve středisku praktické výuky v Chlumci nad Cidlinou, včetně zajištění bezbariérovosti objektu. Projekt zajistil nové zázemí pro moderní výuku cukrářských a kuchařských oborů, včetně oborů čišníků.

Ve sledovaném roce byla dokončena rovněž realizace tří projektů příjemců z řad příspěvkových organizací Královéhradeckého kraje – středních škol. Projekty z 56. a 57. výzvy IROP byly zaměřené na zájmové, neformální a celoživotní vzdělávání. V jejich rámci byly pořízeny IT technologie pro multimediální kroužek ve Dvoře Králové nad Labem, zrekonstruovány a vybaveny prostory pro včelařský kroužek v Hradci Králové či došlo k pořízení vybavení pro volnočasové aktivity ve Vrchlabí. Realizace projektu vybudování učeben pro zájmové a celoživotní vzdělávání v rámci SOŠ a SOU Vocelova Hradec Králové pokračuje i v roce 2020, kdy se předpokládá ukončení tohoto projektu.



▲ Včelařská dílna

DOPRAVA

V roce 2019 pokračovala příprava a realizace silničních projektů z IROP (Specifický cíl 1.1: Zvýšení regionální mobility prostřednictvím modernizace a rozvoje sítě regionální silniční infrastruktury navazující na síť TEN-T), a to do Výzvy č. 91. Celkem se nám podařilo připravit a předložit 10 žádostí o podporu s celkovými výdaji více než 760 mil. Kč. O tom, které projekty budou úspěšné, rozhodne poskytovatel dotace v roce 2020. Cílem je napojení regionu nebo periferního území na síť TEN-T či sekundární nebo terciární uzel. Dotační prostředky tvoří jeden z důležitých zdrojů, které může kraj v programovacím období 2014–2020 na krajské silnice čerpat.

ŽIVOTNÍ PROSTŘEDÍ

V roce 2019 nebyla v rámci realizovaných projektů opomenuta ani oblast životního prostředí. Připravovali a realizovali jsme projekty zejména pro příspěvkové organizace kraje, které jsou spolufinancovány z Operačního programu Životní prostředí (OPŽP). Účelem těchto projektů je snižování energetické náročnosti budov, snižování emisí CO₂, zavedení energetického managementu, snížení nákladů na vytápění a ohřev teplé vody. Hlavními cíli podporovaných projektů je zlepšení tepelně technických vlastností obvodových konstrukcí budov (*zateplení*

V roce 2019 pokračovala realizace projektů započatých v loňském roce. Díky úspěšnému čerpání dotace prostřednictvím žádostí o platbu, **byla překročena hranice 1 miliardy Kč skutečně proplacené dotace z IROP 1.1 na silnice.**

Dále byly realizovány také projekty spolufinancované ze Státního fondu dopravní infrastruktury. Prostředky byly kraji poskytnuty za účelem financování oprav, rekonstrukce a modernizace silnic II. a III. třídy, na které bylo v roce 2019 čerpáno z tohoto zdroje více než 129,711 mil. Kč.

obálky budov, zateplení střech, výměna oken, případně realizace systému nuceného větrání s rekuperací odpadního tepla do učeben školského zařízení) a další opatření vedoucí ke snížení energetické náročnosti budov (*například pomocí realizace technologií na využití odpadního tepla či nízkoemisních a obnovitelných zdrojů tepla*). Dalším typem projektů, u nichž probíhala příprava i realizace, jsou záměry na stabilizaci skalních svahů.

Nejvýznamnější projekty

Zateplení objektu školy, Pod Kozeluhy 100, Jičín

Předmětem projektu, který byl financován z OPŽP, bylo zateplení fasády a půdy hlavní budovy školy a do učeben byly instalovány rekuperační jednotky. Dále došlo k zateplení pláště tělocvičny a výměně výplní otvorů. Projekt byl zahájen v červnu 2018 a zateplení hlavní budovy bylo dokončeno v prosinci 2018. Rekonstrukce tělocvičny byla dokončena v září 2019 a celkové náklady projektu přesáhly 18 mil. Kč.



▲ VOŠ a SPŠ Jičín

Zateplení budovy průmyslovky – SŠIS, Dvůr Králové nad Labem

Na podzim roku 2018 byly zahájeny práce na zateplení hlavní budovy a přístavby chemických laboratoří Střední školy informatiky a služeb ve Dvoře Králové nad Labem. Cílem projektu je přispět ke snížení spotřeby energie zlepšením tepelně technických vlastností obvodových konstrukcí budovy školy. Dále také snížit spotřebu energie objektu, čehož bylo dosaženo prostřednictvím zateplení obvodových stěn, stropů k půdě, střech, částečně stropu nad 1. patrem a částečně podlahy na zemině. Dále došlo k výměně výplní otvorů a instalaci tří centrálních jednotek systému nuceného větrání. V rámci projektu již probíhají pouze dokončovací práce v interiérech a předání dokončeného díla je plánováno v prvním čtvrtletí roku 2020. Celkové náklady na stavební práce jsou 54 mil. Kč.

Snížení energetické náročnosti obvodového pláště a střešních konstrukcí dílen odborného výcviku v Novém Bydžově

Cílem realizace projektu bylo snížení energetické náročnosti dílenského areálu Střední školy technické a řemeslné v Novém Bydžově. Původní opláštění budovy, a ani střecha, neměly potřebné termoizolační vlastnosti a objekt po energetické stránce nevyhovoval požadovaným hodnotám. Fyzická realizace projektu byla zahájena v září 2018 a trvala 12 měsíců. V rámci projektu byla zateplena celá obálka budovy. Zatepleny byly obvodové stěny objektu, střecha a strop k půdě. Dále došlo k výměně stávajících výplní otvorů a k instalaci kondenzačních kotlů. Díky instalaci centrální větrací jednotky pro nucené rovnotlaké větrání učeben bylo dosaženo normou požadované kvality vzduchu. Celkové náklady projektu byly 15 mil. Kč.



▲ Dílny pro odborný výcvik v Novém Bydžově

Stabilizace skalních svahů

V roce 2019 byla dokončena realizace celkem dvou projektů, které jsou podpořeny v rámci specifického cíle 1.3.4 – Stabilizování a sanace svahových nestabilit ohrožujících zdraví, majetek a bezpečnost obsažených v „Registru svahových nestabilit“. Jedná se konkrétně o projekt s názvem **II/295 Špindlerův Mlýn – skalní svah u přehrady Labská** s celkovými náklady 26 mil. Kč, který byl dokončen v září 2019. A dále o projekt s názvem **II/252 Temný Důl – Pomezní Boudy úsek 01, 03 a 07**, který byl dokončen v listopadu 2019 a náklady na jeho realizaci byly 10 mil. Kč. Předmětem obou projektů bylo zajistit stabilitu skalních stěn a zajistit bezpečnost provozu na komunikacích II/295 a II/252. V rámci projektů došlo k očištění skalního svahu, ukotvení skalních bloků a k zajištění svahů ocelovou sítí. Dále byly v některých místech provedeny vyzdívkové a podezdívkové práce.



▲ Stabilizace skalních svahů

KULTURA

Muzeum východních Čech v Hradci Králové

V roce 2019 byla zpracována a podána žádost do IROP o podporu k jednomu z dlouho připravovaných záměrů pro rozvoj Muzea východních Čech v Hradci Králové, konkrétně v objektu Gayerových kasáren. Žádost o podporu k projektu **SMARTmuzeum: modernizace depozitářů, technického a technologického zázemí Muzea východních Čech v Hradci Králové** vyhověla přijatelnosti a formálním náležitostem. Po doložení potřebných příloh bylo získáno rozhodnutí o poskytnutí dotace. S tímto právním aktem byla obratem zahájena realizace stavebních prací, která bude pokračovat minimálně následujících 18 měsíců a bude vyžadovat investici přibližně ve výši 235 milionů korun. V rámci projektu bude provedena rekonstrukce, modernizace a přístavba objektu, který je využíván příspěvkovou organizací Královéhradeckého kraje Muzeem východních Čech v Hradci Králové jako depozitář muzea. Rekonstrukcí, modernizací a přístavbou objektu, jeho technologickým a technickým vybavením bude dosaženo zefektivnění práce se sbírkovými předměty s důrazem na bezpečné uložení sbírky kraje (dle zákona č. 122/2000 Sb., o ochraně sbírek muzejní povahy a o změně některých dalších zákonů).



▲ Vizualizace SMARTmuzeum

SOCIÁLNÍ SLUŽBY

K plánování a přípravě dotačních projektů v oblasti sociálních služeb docházelo v rámci IROP a Operačního programu Zaměstnanost (OP Z).

Investiční projekty realizované z IROP se týkaly podpory rozvoje a transformace sociálních služeb v regionu Královéhradeckého kraje. Realizace těchto projektů vychází ze Strategie Královéhradeckého kraje v oblasti sociálních služeb – Plán

Pevnost Dobrošov

Projektem financovaným z IROP zaměřeným na ochranu kulturních památek je projekt **Revitalizace a zatraktivnění pevnosti Dobrošov**. Zde dojde za 72 milionů korun k rekonstrukci podzemí včetně zajištění bezbariérovosti a zpřístupnění nových částí a zároveň vybudování nového návštěvnického centra. V roce 2019 byly zahájeny stavební práce, fyzická realizace projektu potrvá do konce roku 2021.



▲ Vizualizace vstupu do pevnosti Dobrošov

rozvoje sociálních služeb v Královéhradeckém kraji. V roce 2019 bylo zkolaudováno nově vybudované zázemí pro poskytování sociálních služeb v lokalitách Kostelec nad Orlicí a Týniště nad Orlicí, kde bude v roce 2020 zahájen provoz. Cílem těchto projektů je vytvoření zázemí osobám se zdravotním postižením a umožnit jim žít v přirozené komunitě život srovnatelný s životem jejich vrstevníků.



▲ Vizualizace záměru v Týništi nad Orlicí

V rámci financování z národních zdrojů Ministerstva práce a sociálních věcí byla v roce 2019 zahájena příprava projektů na zajištění bezbariérovosti objektů Domova na Stříbrném vrchu a Ústavu sociální péče Domečky. Dále jsou v přípravě velké investiční projekty na zajištění sociální služby domova pro seniory v lokalitách Opočno, Žacléř a Tmavý Důl. Realizace těchto projektů bude zahájena v roce následujícím.

V OP Z pokračovala v sociální oblasti realizace tří "službových" a jednoho rozvojového projektu. V říjnu 2019 byl ukončen projekt s názvem **Služby sociální prevence v Královéhradeckém kraji IV**, který po dobu 42 měsíců finančně podporoval 47 vybraných sociálních služeb. Jednalo se o 2 služby podpory samostatného bydlení, 3 azylové domy pro rodiče s dětmi, 2 azylové domy pro jednotlivce, 1 azylový dům kombinovaný, 1 dům na půli cesty, 1 intervenční centrum, 1 nízkoprahové denní centrum, 12 sociálně aktivizačních služeb pro rodiny s dětmi, 2 sociálně terapeutické dílny, 1 terénní program a 20 sociálních rehabilitací. Projekt zajišťoval jejich dostupnost přispívající k zapojení cílových skupin do ekonomického, sociálního a kulturního života společnosti. Hlavním cílem projektu bylo usnadnit cílové skupině vstup či návrat na trh práce a zajistit přístup ke službám, které návrat do pracovního procesu umožňují. Podpořených služeb či programu využilo celkem 3 950 osob. Počet účastníků, kteří přesáhli bagatelní podporu, tj. obdrželi více jak 40 hodin podpory z projektu, se zastavil na čísle 1 933 osob.

Realizace projektu **Služby sociální prevence v Královéhradeckém kraji V** se v roce 2019 rozjela naplno. Od druhého pololetí zahájili poskytování sociálních služeb 3 noví poskytovatelé. Projekt Služby sociální prevence v Královéhradeckém kraji V pomáhá reagovat na měnící se sociální podmínky, posiluje kapacity vybraných služeb a přispívá k inovaci způsobu jejich poskytování. V rámci realizace projektu je podpořeno celkem 10 vybraných poskytovatelů sociálních služeb. Projekt bude realizován až do 30. září 2021.

V září 2019 byla podána žádost na další navazující projekt **Služby sociální prevence v Královéhradeckém kraji VI** a započala realizace projektu. Ve výběrových řízeních bylo vybráno 27 poskytovatelů sociálních služeb, které zahrnují: 2 služby podpory samostatného bydlení, 6 azylových domů, 1 intervenční centrum, 5 sociálně terapeutických dílen a 13 služeb sociálních rehabilitací. Sociální služby budou finančně podporovány od 1. 1. 2020 do 30. 6. 2022 částkou převyšující 160 mil. Kč.

V dubnu 2019 začala realizace projektu **Rozvoj dostupnosti a kvality sociálních služeb v Královéhradeckém kraji VI**. V průběhu roku bylo podpořeno 7 poskytovatelů pobytových sociálních služeb pro osoby s postižením a duševním onemocněním formou konzultační podpory, seznámení pracovníků s dobrou praxí, supervizemi a akreditovaným vzděláváním pracovníků. Z množství dalších projektových aktivit je třeba zmínit práce na chybějících doporučených postupech pro výkon veřejného opatrovnictví, pro prevenci rizikových situací při výkonu sociálních pracovníků obcí nebo podporu kampaně zaměřenou na náhradní rodinnou péči.

V posledním čtvrtletí roku 2019 byly podány žádosti o dotace pro projekty **Komunitní služby pro osoby se zdravotním postižením v Královéhradeckém kraji** a **Rozvoj dostupnosti a kvality sociálních služeb v Královéhradeckém kraji VII**.

Dalším z našich projektů spolufinancovaných v rámci OP Z **Rozvoj regionálního partnerství v sociální oblasti na území obcí Královéhradeckého kraje**, který podpořil 4 obce v roli koordinátora sociálního bydlení a v oblasti aktivit pro pečující osoby, v území 9 obcí Královéhradeckého kraje zajistil funkční proces plánování sociálních služeb, nastavil systém vyhodnocování potřeb v 1 obci a nastavil informační aktivity v území 10 obcí. Realizace projektu byla ukončena 31. 7. 2019. V dubnu jsme úspěšně podali žádost o podporu pro navazující projekt **Rozvoj regionálního partnerství v sociální oblasti na území obcí Královéhradeckého kraje II** a v září 2019 byla zahájena realizace.

// PROJEKTOVÝ MANAGEMENT / ČINNOSTI V ROCE 2019

INTEGROVANÝ ZÁCHRANNÝ SYSTÉM, ZDRAVOTNICTVÍ

V roce 2019 byla dokončena realizace projektu s názvem **Výcviková a školící základna pro Zdravotnickou záchrannou službu Královéhradeckého kraje – Heliport LZS Hradec Králové**, spolufinancovaného ze specifického cíle IROP 1.3 Zvýšení připravenosti k řešení a řízení rizik a katastrof. V rámci projektu za 8,5 mil. Kč byla vybudována přístavba výcvikového střediska Heliport LZS Hradec Králové a zároveň bylo pořízeno vybavení pro výcvik – simulátory pro práci v obtížných podmínkách.



▲ Otočný simulátor vozidla

V rámci specifického cíle IROP 2.3 Rozvoj infrastruktury pro poskytování zdravotních služeb a péče o zdraví pokračovala v loňském roce realizace projektu s názvem **Centrum duševního zdraví RIAPS Trutnov**. Příjemcem podpory ve výši 55 mil. Kč je Sdružení ozdravoven a léčeben okresu Trutnov, příspěvková organizace Královéhradeckého kraje. V rámci projektu byly pořízeny dva osobní automobily pro potřeby mobilních (terénních) služeb. Zároveň jsou realizovány stavební práce na rekonstrukci objektu stávající budovy – Na Nivách 57, Trutnov. Objekt bude sloužit jako prostor pro krizové služby, centrum denních aktivit a jako společné zázemí pro vybavení sloužící mobilním (terénním) službám. Jeho rekonstrukce bude dokončena v roce 2020.



▲ Vizualizace objektu Centra duševního zdraví Trutnov

Centra duševního zdraví (CDZ) představují nový způsob péče o duševně nemocné, ve kterém se kombinují zdravotní a přímo návazné sociální služby pro osoby s vážným duševním onemocněním, poskytované v jejich vlastním sociálním prostředí. Kromě přímého poskytování služeb mají i důležitou roli koordinátora potřebné poskytované péče. Metoda práce předpokládá zajištění včasnosti intervence, péče šitá na míru, dostatečnou intenzitu a časovou dotaci, komplexnost péče a nezbytnou systematičnost. Vysoká míra terénních služeb pak zajišťuje to, že se péče dostane i k těm, kteří by ambulanti typ služeb nebyli schopni využít.

V červenci 2019 byla zahájena realizace neinvestičního projektu Sdružení ozdravoven a léčeben okresu Trutnov – **Pilotní CDZ RIAPS Trutnov**, který je financován z OP Z. Projekt respektuje principy Strategie reformy psychiatrické péče se zaměřením na zvýšení dostupnosti a kvality zdravotních služeb pro osoby s duševním onemocněním.

eGOVERNMENT

V rámci specifického cíle IROP 3.2 Zvyšování efektivity a transparentnosti veřejné správy prostřednictvím rozvoje využití a kvality systémů se podílíme na realizaci dvou projektů Královéhradeckého kraje. Jedná se o projekt s názvem **Nemocniční informační systém Královéhradeckého kraje**, díky němuž dojde k pořízení a implementaci jednotného nemocničního informačního systému pro nemocnice založené Zdravotnickým holdingem Královéhradeckého kraje a.s.,

a to včetně potřebného HW vybavení. U projektu byla v loňském roce zahájena fyzická realizace, ukončení realizace je plánováno na rok 2022. Druhým je projekt **Bezpečnostní infrastruktura a rozvoj TCK**, který je zaměřený na zabezpečení významných informačních systémů KHK proti kybernetickým útokům. Realizace tohoto projektu byla dokončena na konci roku 2019 s rozpočtem téměř 34 mil. Kč.

// PROJEKTOVÝ MANAGEMENT / ČINNOSTI V ROCE 2019

REGIONÁLNÍ ROZVOJ

Projekt **Regionální stálá konference Královéhradeckého kraje** (RSK HK), podpořený z Operačního programu Technická pomoc (OP TP), byl v lednu 2018 ukončen a od února 2018 na něj úspěšně navázal projekt **Regionální stálá konference Královéhradeckého kraje II. (02/2018–01/2020)**. Cílem projektu je pokračovat v podpoře absorpční kapacity regionu, sledovat a propojovat územní potřeby a priority různých aktérů v území regionu, směřovat k efektivnímu čerpání a cílení podpory z evropských a národních zdrojů do území KHK a připravit Královéhradecký kraj na nové programové období 2021+. Více informací o tomto projektu je uvedeno v další kapitole, věnované oblasti regionálního rozvoje.

Projekt **Rozvoj Královéhradeckého kraje – chytré, efektivně s prosperitou** byl ukončen v říjnu 2019. Cílem projektu bylo rozvíjet koncepční přístup k vyváženému rozvoji regionu Královéhradeckého kraje při uplatnění moderních přístupů v souladu s místní Agendou 21, zásadami udržitelného rozvoje a SMART řešeními.

Projekt byl rozdělen na dílčí aktivity, v rámci kterých bylo zpracováno 6 strategických a koncepčních dokumentů:

1. Strategie rozvoje Královéhradeckého kraje 2021+
2. Koncepce Královéhradecký kraj – Chytrý region
3. Strategie zaměstnanosti Královéhradeckého kraje
4. Strategie investičních příležitostí Královéhradeckého kraje
5. Koncepce/strategie zdraví Královéhradeckého kraje
6. Ucelená politika samosprávy Královéhradeckého kraje o vodě

Vyjma poslední jmenované aktivity, týkající se ucelené politiky samosprávy KHK o vodě, bylo zpracovatelem Centrum investic, rozvoje a inovací.

V rámci projektu bylo rozvíjeno partnerství v regionu a byl podporován komunitní přístup při strategickém plánování. Byla navázána spolupráce s regionálními partnery, vytvořena široká komunikační platforma napříč sektory a byl kladen důraz na zjišťování potřeb pro rozvoj regionu.

VÝZKUM A INOVACE

Smart akcelerátor Královéhradeckého kraje

Projekt je zaměřen na systematickou realizaci souboru aktivit vedoucích k rozvoji inovačního prostředí v Královéhradeckém kraji v souladu s naplňováním vize RIS3 strategie Královéhradeckého kraje, která určuje prioritní obory a cíle kraje v oblasti výzkumu, vývoje a inovací. Realizací projektu přispíváme k naplňování cílů, kterými jsou zvyšování inovační výkonnosti firem, propojování akademické a firemní sféry,

orientace výzkumu na aplikace, rozvoji lidských zdrojů tak, aby lépe odpovídaly požadavkům trhu práce a propagace regionu a jeho klíčových hráčů. Více informací o projektu a jeho aktivitách je uvedeno v kapitole s názvem Podnikání, výzkum a inovace. Na tento projekt navázal projekt Smart akcelerátor Královéhradeckého kraje II, který ve svých aktivitách bude plynule navazovat.

UDRŽITELNOST PROJEKTŮ

V roce 2019 jsme zajišťovali udržitelnost u cca 150 projektů, a to z těchto operačních programů: Integrovaný regionální operační program, Operační program Vzdělávání pro konkurenceschopnost, Regionální operační program NUTS II Severovýchod, Operační program Životní prostředí, Integrovaný operační program, program Efekt a projektů spolufinancovaných z národních dotačních zdrojů. Podrobný seznam projektů je uveden v příloze výroční zprávy.



ENERGETICKÝ MANAGEMENT

Energetický management je v rámci CIRI zajišťován kolegy z Oddělení projektového řízení.

EPC (ENERGY PERFORMANCE CONTRACTING)

V této oblasti spolupracujeme s Královéhradeckým krajem na projektu energetických úspor realizovaných tzv. metodou EPC. Jedná se o způsob financování zrealizovaných energeticky úsporných opatření z uspořené provozní nákladů. Prostřednictvím tohoto projektu bylo zhruba ve 30-ti organizacích Královéhradeckého kraje např. zavedeno on-line sledování teplot v jednotlivých budovách resp. místnostech, bylo měněno osvětlení, byly provedeny úpravy na otopných soustavách. V jedné organizaci byla instalována tepelná čerpadla. Každý rok dochází k vyhodnocení dosažených úspor za předchozí kalendářní rok. Dosažení úspory garantuje dodavatel úsporných opatření. Zavedená regulace vytápění umožňuje efektivně řídit spotřebu tepla podle časového využití místností, největší efekt má toto opatření ve školách, kde je vytápění nastaveno podle rozvrhů hodin. Ročně je dosahováno úspory téměř 10 mil. Kč. V roce 2019 proběhlo již šesté zúčtovací období (od 1. 1. 2018 do 31. 12. 2018) z plánovaných deseti.

ENERGETICKÝ MANAGEMENT KRÁLOVÉHRADECKÉHO KRAJE – ISO 50001

V prosinci 2018 jsme se aktivně podíleli na procesu certifikace dle ČSN EN ISO 50001 Systém managementu hospodaření s energií. V rámci nastaveného systému energetického managementu (EnMs) zastávající zaměstnanci CIRI pozici interního auditora a odborného konzultanta pro energetiku. Zásadní postavení v jednotlivých organizacích mají statutární zástupci, coby představitel vedení organizace a energetický manažer organizace.

V systému EnMS je zapojeno 98 krajských organizací. Jejich povinností je, mimo jiné, vyhledávání možných příležitostí energetických úspor, ať už formou organizačních opatření nebo realizací investičních akcí většího či menšího rozsahu. Další

povinností je sledování spotřeb všech energií (el. energie, plyn, teplo, voda) a jejich evidence v aplikaci FAMA+. V průběhu března 2019 byly vyhodnocovány dosažené výsledky za rok 2018, realizovaná opatření přinesla úspory a současně byly nastaveny cíle pro rok 2020. Součástí systému EnMS jsou interní audity organizací KHK. V roce 2019 jich proběhlo 14 bez zjištění vážnějších nedostatků v auditovaných organizacích.

V průběhu listopadu 2019 jsme spolupracovali s auditorskou firmou Qualiform, a.s. na ověřovacím auditu EnMS, který proběhl ve 26 organizacích Královéhradeckého kraje. V rámci auditu nebyly shledány nedostatky v nastaveném systému a dne 4. 12. 2019 byl vydán certifikát na další rok.

ÚZEMNÍ ENERGETICKÁ KONCEPCE KHK

V první polovině roku jsme spolupracovali s Ministerstvem průmyslu a obchodu (MPO) na vypořádání připomínek k návrhu Územní energetické koncepce Královéhradeckého kraje (ÚEK). Následně jsme se podíleli na zajištění procesu posuzování vlivů na životní prostředí (SEA) k tomuto dokumentu, předložili jsme ho k projednání do orgánů Královéhradeckého kraje a zažádali o vydání stanoviska MPO. Proces schválení koncepce byl uzavřen v září 2019.

ELEKTROMOBILITA

Královéhradecký kraj i naše organizace se rozhodla pro pilotní vyzkoušení elektromobilů, podpora alternativních způsobů dopravy je součástí celkové koncepce Ministerstva životního prostředí v oblasti čisté mobility a zlepšování kvality ovzduší. V květnu 2019 byly podány žádosti o poskytnutí podpory do výzvy č. 11/2018 Národního programu Životní prostředí k projektům **AUTA CIRI – Alternativní, udržitelné, trendy automobily pro Centrum investic, rozvoje a inovací** a **AUTA KHK – Alternativní, udržitelné, trendy automobily pro Královéhradecký kraj**. Předmětem projektu Královéhradeckého kraje je nákup tří elektromobilů a tří nabíjecích stanic typu smart wallbox. Předmětem projektu CIRI je pořízení jednoho elektromobilu formou operativního leasingu a nákup jedné nabíjecí stanice. Obě žádosti byly schváleny a v listopadu byl pro obě vydán právní akt (*Rozhodnutí o poskytnutí finančních prostředků*). Zároveň byla zahájena výběrová řízení na dodavatele elektromobilů. Jejich dodání se předpokládá v první polovině roku 2020.



▲ Kontrola provozu fotovoltaické elektrárny



ROZVOJ OBCÍ A REGIONŮ



RNDr. Zita Kučerová Ph.D.
vedoucí Oddělení rozvoje
a inovací

Jsme nápomocní regionu, obcím i městům v oblasti strategického plánování, regionálního rozvoje. Našimi činnostmi se podílíme na implementaci krajské regionální politiky a přípravě kraje na nové směry regionální politiky ČR i Evropské unie tak, abychom byli včas a dobře připraveni na období po roce 2021. Iniciujeme aktivity napomáhající rozvoji našeho regionu.

Poskytujeme informace o možnostech čerpání dotací, iniciujeme a podporujeme přípravu nových projektů v regionu, konzultujeme jejich přípravu, realizujeme regionální projekty. Působíme v oblasti inovací, podpory podnikání, sociálního podnikání, věnujeme se tématu dostupného bydlení. Sítujeme partnery na poli regionálního rozvoje, podnikání i inovací. Nabízíme poradenství, konzultace, zpracovávání odborných analýz, šetření a strategií. Zajišťujeme chod Regionální stálé konference, Paktu zaměstnanosti, Chytrého regionu atd. Zpracováváme strategii regionálního rozvoje Královéhradeckého kraje 2021+. Jedná se o širokou škálu činností, zacílených na podporu udržitelného regionálního rozvoje a konkurenceschopnosti obcí a regionů.

Téměř všechny aktivity v této oblasti realizují kolegové z Oddělení rozvoje a inovací.

REGIONÁLNÍ STÁLÁ KONFERENCE KRÁLOVÉHRADECKÉHO KRAJE V ROCE 2019

V roce 2019 jsme v rámci projektu Regionální stálá konference Královéhradeckého kraje II, který je spolufinancován z OP TP, uspořádali řadu koordinačních, monitorovacích a plánovacích aktivit posilujících regionální partnerství a připravenost regionálních aktérů čerpat dotace v programovém období EU 2014+ a 2021+ s ohledem na územní dimenzi v kraji.

REGIONÁLNÍ STÁLÁ KONFERENCE KRÁLOVÉHRADECKÉHO KRAJE



V rámci toho projektu celkem třikrát zasedala Regionální stálá konference (RSK) a uskutečnilo se více jak dvacet jednání pracovních skupin (PS). Hlavními tématy probíranými v PS byly vzájemný přenos aktuálních informací a zejména tvorba Strategie rozvoje Královéhradeckého kraje 2021+ a dalších navazujících dílčích krajských strategií pro období 2021+. V roce 2019 CIRI, ve spolupráci s Královéhradeckým krajem, v rámci aktivit RSK, pořádalo řadu akcí, z nichž mezi nejvýznamnější lze zařadit regionální workshopy a konferenci s názvem „Příležitosti pro region“.

Ve spolupráci s RSK Středočeského kraje zástupci obou regionů v rámci workshopu v Kopidlně dne 28. 2. 2019 hledali možnosti všestranného a udržitelného rozvoje Kopidlenka. Předmětem tohoto setkání byla otevřená diskuze především o konkrétních místních problémech. Mnohé náměty, které zde zazněly, budou řešeny na úrovni krajských samospráv. Tato forma setkání je jednou z cest, jak posilovat spolupráci v území, vytvořit podmínky pro kooperaci, jak probudit území a být nápomocní tam, kde je ohrožen vyvážený a udržitelný rozvoj území.



▲ Konference RSK „Příležitosti pro region“

Sekretariát RSK KHK ve spolupráci s CIRI a Královéhradeckým krajem uspořádal 10. 10. 2019 v hotelu Tereziánský dvůr v Hradci Králové již šestý ročník celokrajské konference „Příležitosti pro region“ s podtitulem „Co nového po roce 2020?“. Na 150 účastníků se dozvědělo mnoho aktuálních informací, např. nové strategické priority Královéhradeckého kraje po roce 2020, přípravu ČR a kraje na období 2021+, dotační možnosti pro obce a regiony. V dopoledním bloku byly představeny výstupy projektu Rozvoj Královéhradeckého kraje – chytře, efektivně s prosperitou. Odpolední blok byl zaměřen na aktivity v rámci Regionální stálé konference Královéhradeckého kraje. V odpoledním bloku prezentovali regionální partneři a výzkumné instituce příspěvky týkající se partnerství v regionech, potřeb venkova, rolí místních akčních skupin, demografického vývoje, ohrožení obcí sociálním vyloučením či dostupností zdravotních služeb.

Během listopadu 2019 byl realizován 6. ročník regionálních workshopů v každém okrese Královéhradeckého kraje. Hlavním tématem byl „Rozvoj obcí a regionů Královéhradeckého kraje“. Workshopů se zúčastnilo na 120 zástupců obcí a měst, ale i místních akčních skupin, dobrovolných svazků obcí či odborné veřejnosti. Účastníci byli seznámeni s aktuálními informacemi v oblastech regionálního rozvoje, strategického plánování a dotačních příležitostí.

Ročník setkání

- 2019
- 2018
- 2017
- 2016
- 2015
- 2014

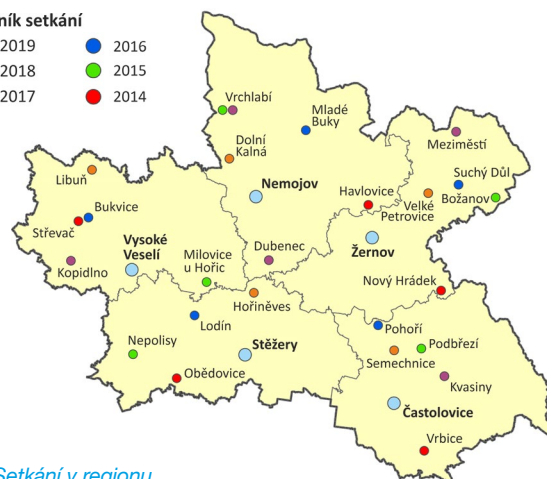

▲ Setkání v regionu

V listopadu 2019 byla vyhlášena soutěž RSK „Budte inspirací“. Cílem soutěže je v rámci partnerství RSK KHK a plnění její role ocenit regionální aktéry v Královéhradeckém kraji, kteří přispívají svými inovativními projekty (podpořenými z fondů EU) k rozvoji Chytrého regionu KHK, tj. zatraktivnění jeho území a zvýšení kvality života občanů kraje. Mohou tak být inspirací pro další projekty a regionální aktivity

// ROZVOJ OBCÍ A REGIONŮ / ČINNOSTI V ROCE 2019

STRATEGIE ROZVOJE KRÁLOVÉHRADECKÉHO KRAJE PO ROCE 2020

V roce 2019 byla dokončena tvorba krajské rozvojové strategie, která je základním fundamentem pro přípravu Královéhradeckého kraje na nové programové období 2021–2027. Strategie rozvoje Královéhradeckého kraje na období 2021–2027 byla zpracována v rámci projektu **Rozvoj Královéhradeckého kraje – chytrě, efektivně a s prosperitou** financovaného z Operačního programu Zaměstnanost. Strategie rozvoje Královéhradeckého kraje na období 2021–2027 je zpracována jako střednědobý strategický dokument, který plní podmínky vyplývající ze zákona č. 248/2000 Sb., o podpoře regionálního rozvoje, v platném znění.

CHYTRÝ REGION – KRÁLOVÉHRADECKÝ KRAJ

I v roce 2019 se koncept Chytrého regionu dynamicky rozvíjel, probíhala řada aktivit k jeho úspěšnému rozvoji. V první polovině roku vznikl klíčový dokument pro rozvoj oblasti SMART CITIES/ SMART REGION v našem kraji Koncept Královéhradecký kraj – Chytrý region. Koncept Chytrého regionu staví na 3 základních pilířích, kterými se bude ubírat rozvoj tohoto konceptu v Královéhradeckém kraji: Budování sítě partnerů, podpora znalostí a podpora smart řešení. V rámci tvorby koncepce byla ustavena pracovní skupina pro Chytrý region, která koordinuje aktivity k jeho dalšímu rozvoji.



Královéhradecký kraj Chytrý region

V roce 2019 pokračovaly naše aktivity na podporu spolupráce firem a veřejné správy. Pokračování série úspěšných workshopů odstartoval v dubnu workshop s názvem *“Chytrá řešení ve veřejné správě”*, kterého se účastnilo více než 40 odborníků a klíčových aktérů nejenom z Královéhradeckého kraje. Na tuto akci vzápětí navázal velmi interaktivní workshop v rámci veletrhu sociálního podnikání, kde s možnostmi chytrých řešení v sociálních službách seznámily účastníky firmy poskytující smart řešení pro osoby se zdravotním a duševním postižením. V září proběhl seminář *„Energeticky úsporná opatření“*, který byl zaměřen na osvětu, propagaci a definici konkrétních řešení v oblasti energeticky úsporných opatření ve městech a obcích.

V roce 2019 bylo rozpracováno několik nových témat Chytrého regionu. V první řadě se jednalo o aktivitu Chytrý venkov a udržitelné zemědělství, na kterém CIRI spolupracovalo

Zpracovatelem Strategie rozvoje Královéhradeckého kraje na období 2021–2027 bylo Centrum investic, rozvoje a inovací. Na tvorbě se ale podílela i Regionální stálá konference KHK a její pracovní skupiny, které se k jednotlivým tématům scházely. Strategie rozvoje Královéhradeckého kraje na období po roce 2021 má stanoveny pět strategických priorit, jejichž řešení jako celku je důležité pro naplnění vize. Každá strategická priorita má vydefinovány strategické cíle a navazující opatření.

s krajskou sítí místních akčních skupin, Ministerstvem zemědělství a dalšími partnery. Zaměřili jsme se rovněž na oblast cirkulární ekonomiky.

Webový portál Chytrého regionu www.chytryregion.cz i v roce 2019 plnil roli komunikačního kanálu v oblasti chytrých řešení jak pro starosty Královéhradeckého kraje, tak firmy nabízejícím chytrá řešení i odbornou a laickou veřejnost se zájmem o problematiku chytrých řešení.

Pokračovala propagace Chytrého regionu na konferencích a dalších významných akcích jak v České republice, tak v zahraničí. I v roce 2019 proběhla společná propagace s partnery Chytrého regionu na brněnském veletrhu URBIS Smart City Fair. V květnu byl koncept Chytrého regionu prezentován na konferenci EDA 2019 v Sofii, v říjnu pak na dnu oslav české státnosti v Berlíně.



// ROZVOJ OBCÍ A REGIONŮ / ČINNOSTI V ROCE 2019

PODPORA ABSORPČNÍ KAPACITY REGIONU

Rovněž v roce 2019 jsme se v rámci programového období 2014–2020 zabývali monitoringem čerpání evropských dotací v Královéhradeckém kraji a v pravidelných měsíčních intervalech zpracovávali stručné zprávy z dat monitorovacího systému MS 2014+, na jejichž základě lze sledovat aktivitu a úspěšnost žadatelů o dotaci v rámci tematických oblastí

i v území našeho kraje. Díky našemu **Rozcestníku dotací** www.dotacnirozcestnik.cz také podporujeme absorpční kapacitu. Žadatelé o dotace z řad obcí zde mohou nalézt všechny aktuální dotační výzvy, pomocí kterých lze financovat projekty měst a obcí z evropských, národních nebo krajských zdrojů.

REGIONÁLNÍ MAPOVÝ PORTÁL

V roce 2019 jsme vytvořili nové webové rozhraní Regionální rozvoj Královéhradeckého kraje v datech a mapách, na kterém naleznete vybrané tematické mapy a další zajímavé výstupy zpracované CIRI ve spolupráci s odborem regionálního rozvoje, grantů a dotací Krajského úřadu Královéhradeckého kraje. Jak je na tom v současné době Královéhradecký kraj? A především, jaké charakteristiky vykazují jeho jednotlivé regiony? Jaká jsou specifická území kraje? Jak se čerpají dotace v území? Kde se nachází největší firmy a výzkumné organizace v našem kraji? To vše se dá vysledovat na základě nejrůznějších statistických dat a dalších odborných zjištění promítnutých do map. Mapový a datový portál, který seznamuje s celou řadou aspektů života v Královéhradeckém kraji, lze nalézt na stránkách www.chytryregion.cz/mapy.



▲ Regionální mapový portál

STRATEGIE ITI HRADECKO-PARDUBICKÉ AGLOMERACE

V první polovině roku 2019 jsme zpracovali pro nositele Strategie ITI socioekonomickou analýzu území Hradecko-pardubické aglomerace. Analýza je analytickým dokumentem, jehož cílem bylo identifikovat hlavní problémy či bariéry regionálního rozvoje na území Hradecko-pardubické

aglomerace, stejně jako definovat, v čem spočívá rozvojový potenciál. Jedná se o vstupní dokument pro identifikaci a zpracování Strategie integrovaného územní investice Hradecko-pardubické aglomerace pro období 2021+.

PROGRAM ROZVOJE MĚSTYSE MLÁZOVICE

V září 2019 jsme dokončili tvorbu Programu rozvoje městyse Mlázovice na období 2020–2027. Program rozvoje představuje koncepční dokument zabývající se komplexním a udržitelným rozvojem obce, v němž jsou zakotveny rozvojové priority Mlázovic. Dokument formuluje představy o budoucnosti obce a navrhuje způsoby, jak těchto představ dosáhnout. Příprava tohoto koncepčního dokumentu vycházela z obecně

uznávaných principů a metodik strategického plánování rozvoje obcí používaných v České republice, dále z vlastních zkušeností zpracovatele při pořizování strategických dokumentů a v neposlední řadě z analytických a terénních zjištění v samotné obci. Dokument byl zpracován a publikován v aplikaci OBCEPRO Ministerstva pro místní rozvoj www.obcepro.cz.

// ROZVOJ OBCÍ A REGIONŮ / ČINNOSTI V ROCE 2019

PAKT ZAMĚŠTNANOSTI KRÁLOVÉHRADECKÉHO KRAJE

Pro efektivní spolupráci a k propojení strategických aktivit v oblasti trhu práce, zaměstnanosti, vzdělávání a ekonomického rozvoje funguje od roku 2016 v kraji platforma Pakt zaměstnanosti Královéhradeckého kraje. CIRI je jedním ze zakládajících signatářů a zároveň plní roli sekretariátu Paktu zaměstnanosti. V roce 2019 se sešli zástupci všech signatářů a partnerů celkem čtyřikrát, dokončili a schválili Strategii zaměstnanosti KHK – střednědobý koncepční dokument, který orientuje další vývoj regionu v oblasti hospodářské a sociální ve vazbě na lidské zdroje. Pod hlavičkou Paktu zaměstnanosti probíhá realizace projektu **Do praxe bez bariér**, jehož cílem je zvýšit zaměstnatelnost absolventů se zdravotním postižením ze speciálních a praktických středních odborných škol v Královéhradeckém kraji a absolventů s nižším středním odborným vzděláním. V roce 2019 bylo inovováno webového rozhraní webu www.zamestnanyregion.cz, který je užitečným nástrojem pro sdílení informací, k rychlému přenosu znalostí a k efektivní komunikaci.



Pakt zaměstnanosti
Královéhradeckého
kraje

V rámci podpory zaměstnanosti a adaptability pracovní síly je na území Královéhradeckého kraje realizován projekt **Do praxe bez bariér**. Aktivita projektu cílí na zvýšení zaměstnatelnosti absolventů se zdravotním postižením a absolventů s nižším středním odborným

vzděláním ze speciálních a praktických středních škol v Královéhradeckém kraji. Projekt také přispívá k propojení speciálních a praktických středních škol a podniků zaměstnávajících osoby se zdravotním postižením, případně podniků na volném trhu práce, a k navázání jejich dlouhodobé spolupráce. Zájemcům jsou nabídnuty jednak vzdělávací aktivity, dále pak exkurze, pracovní tréninky a odborné praxe zaměřené na získání pracovních návyků a zkušeností. V prvním ročníku realizace se aktivně zúčastnilo 92 žáků. Všichni absolvovali třídní vzdělávání z oblasti vstupu na trh práce (*životopis, motivační dopis, pracovní pohovor, finanční gramotnost, pracovní právo aj.*). Celkem 12 zájemců absolvovalo poradenství v oblasti sociálního podnikání. Vzdělávací kurz *Motivační aktivity – efektivní nástroj pro řízení vlastní kariéry* absolvovalo také 12 zájemců. Na podporu získání pracovních návyků a zkušeností proběhlo v prvním roce realizace 70 exkurzí a 10 pracovních tréninků ve 20 společnostech. Na odborné praxe bylo následně umístěno 26 zájemců do 11 společností.



▲ Setkání účastníků projektu „Do praxe bez bariér“

PODPORA DOSTUPNÉHO BYDLENÍ

Dostupné bydlení je aktuálním tématem s velmi významným regionálním dopadem. Od roku 2018 funguje v Královéhradeckém kraji Platforma dostupného bydlení Královéhradeckého kraje, jejím cílem má být v rámci pravidelných jednání přenos informací, sdílení dobré praxe a koordinace aktivit. Do její činnosti jsou zapojeni zástupci Královéhradeckého kraje, CIRI, Agentury pro sociální začleňování, MMR, MPSV, Úřadu práce, zástupci obcí a MAS v KHK, Univerzita Hradec Králové, Oblastní charita v Hradci Králové, zástupci neziskového sektoru a sociálních podniků a další aktéři pracující s cílovými skupinami.

V roce 2019 proběhly dva odborné semináře zaměřené na oblast možnosti financování dostupného bydlení a prezentace příkladů dobré praxe z regionu i z Česka. Pro informování odborné i laické veřejnosti je využívána webová platforma www.dostupnebydlenihk.cz.

// ROZVOJ OBCÍ A REGIONŮ / ČINNOSTI V ROCE 2019

ČISTÁ OBEČ, ČISTÉ MĚSTO, ČISTÝ KRAJ

V roce 2019 probíhal projekt Čistá obec, čisté město, čistý kraj, který podporuje správné třídění komunálních odpadů a jejich následné využití v Královéhradeckém kraji. Realizace projektu probíhá od roku 2004 a od jejího počátku je nedílnou součástí projektu podpora zlepšení informovanosti spotřebitelů (*občanů*), zvýšení jejich aktivní účasti na třídění odpadů, šíření povědomí o recyklaci a využívání odpadů. Projekt nabízí spousty aktivit pro obec, školy, laickou i odbornou veřejnost. Nejlépe je vše shrnuto na stránkách www.cistykraj.cz.

V rámci aktivit projektu jsme uspořádali dva semináře pro pracovníky obcí s rozšířenou působností, kteří zajišťují výkon státní správy na úseku odpadového hospodářství. Obsahem seminářů byla „*problematika odpadové hospodářství*“ a „*aktuální informace a změna legislativy na úseku odpadového hospodářství*“.

Projekt se dále podílel na vyhlášení XII. ročníku soutěže pro školy, s názvem „*Třídíme s Nikitou*“. Cílem soutěže bylo zvýšit povědomí žáků škol Královéhradeckého kraje o třídění a recyklaci odpadů. Úkolem soutěže měly děti navrhnout nového maskota soutěže, kterým má být africké zvíře ze zoologické zahrady Dvůr Králové nad Labem. Další dílčí částí soutěže bylo nakreslit nebo vyrobít tohoto maskota tak, aby svým zbarvením nebo například ustáleným příslovím souvisel s tematikou třídění odpadů. Třetí částí zadání bylo vymyslet a napsat krátkou básničku nebo jednoduchý rým či slogan.



▲ Vyhlášení soutěže „*Třídíme s Nikitou*“

Všechny návrhy projektů byly vystaveny ve vstupních prostorách Krajského úřadu Královéhradeckého kraje v období srpna a září roku 2019.

Jednou z aktivit projektu bylo také rozšířit technickou infrastrukturu třídění odpadů ve školách a školských zařízeních zřízených krajem nebo obcemi na území Královéhradeckého kraje. Byly pořízeny koše na třídění odpadů. V roce 2019 bylo doručeno 66 košů do 7 školských zařízení v Královéhradeckém kraji.

V rámci aktivit projektu došlo v roce 2019 k zajištění vzdělávacích služeb o problematice nakládání s odpady pro školy, zájmové skupiny dětí a mládeže a veřejnost. V rámci těchto vzdělávacích aktivit byly realizovány zejména výukové programy o odpadech a ekoporadenství pro širokou veřejnost. V rámci projektu byly školám zdarma nabízeny výukové programy pro mateřské, základní a střední školy v Královéhradeckém kraji. Celkem se v roce 2019 uskutečnilo 35 výukových programů s účastí 700 žáků.

Mezi další aktivity projektu patří podíl na zajištění a organizaci slavnostního vyhlášení výsledků soutěže obcí o titul „*Čistá obec 2018*“. V roce 2019 zároveň došlo k vyhlášení pravidel a podmínek soutěže obcí na rok 2019. Pravidla byla v průběhu roku aktualizována a uveřejněna na webových stránkách projektu.



▲ Vyhlášení soutěže „*Čistá obec*“



PODPORA PODNIKÁNÍ

V roce 2019 byl zpracován klíčový strategický dokument pro oblast investic a podnikatelského prostředí v Královéhradeckém kraji, který vznikl za účelem koordinace investičních aktivit v kraji a nastavení koncepčního přístupu pro přilákání investorů do lokalit mimo nejvýznamnější průmyslové zóny a hlavní centra regionu. Strategie investičních příležitostí byla představena v září na setkání zástupců Královéhradeckého kraje s investory a podnikateli, které proběhlo pod záštitou hejtmána Královéhradeckého kraje Jiřího Štěpána. Na tomto setkání byly diskutovány potřeby firem a podnikatelů a možné služby, které by jim mohla veřejná správa nabídnout. I v roce 2019 pokračovala spolupráce s regionální kanceláří agentury CzechInvest, která vytvořila mapu vymezení podnikatelského prostředí Královéhradeckého kraje z hlediska vhodného zacílení navrhovaných typů investic.



▲ Setkání s investory a podnikateli

V roce 2019 jsme pokračovali v rozvoji tématu kulturních a kreativních průmyslů, vznikla a postupně se začala plnit tzv. databáze kreativců – seznam kreativních firem v našem kraji a jimi nabízených služeb, byl zpracován koncept dotačního programu na podporu firem z oblasti kreativních průmyslů.

Dejte svému businessu tu správnou dávku



www.proinovace.cz/voucher

+inovace

▲ Podpora kreativních průmyslů

// PODNIKÁNÍ, VÝZKUM A INOVACE / ČINNOSTI V ROCE 2019

PODPORA PODNIKÁNÍ

Regionální centrum podpory sociálního podnikání funguje při CIRI již od roku 2015. Během této doby sehrálo významnou roli zejména v popularizaci a zvyšování informovanosti o sociálním podnikání. V roce 2019 proběhlo v souvislosti s touto tematikou několik akcí. Průběžně také probíhaly individuální konzultace, kdy jsme poskytovali cenné informace týkající se podpory sociálního podnikání v rámci operačních programů. V dubnu se v Hradci Králové konal 3. Veletrh sociálního podnikání, který proběhl na Krajském úřadě Královéhradeckého kraje. Tématy byly společenská odpovědnost firem a nové trendy v sociálním podnikání. Akce se zúčastnilo téměř 100 posluchačů. V předšálí probíhal doprovodný program, kde 7 sociálních podniků prezentovalo svou činnost a kde si účastníci a další návštěvníci mohli nakoupit jejich výrobky. Veškeré akce a aktuální informace týkající se tématu sociálního podnikání jsou průběžně uveřejňovány na webu www.socialnipodnikanihk.cz. Na webu je také interaktivní mapa sociálních podniků a interaktivní katalog „Nabídka sociálních podniků v Královéhradeckém kraji“, jehož cílem je pomoci sociálním podnikům dostat se do povědomí možným odběratelům jejich zboží a služeb.



▲ Veletrh sociálního podnikání

Ve spolupráci s Radou pro výzkum, vývoj a inovace Královéhradeckého kraje a Krajskými inovačními platformami jsme se soustředili na komplexní rozvoj regionálního výzkumného a inovačního systému pomocí vzájemně provázaných aktivit. Připravovali jsme jak základní krajské dokumenty pro tyto oblasti, tak dílčí analýzy a studie. Průběžně jsme mapovali dění a vývoj v regionu, soustředili se na aktivity propojující výzkumnou sféru s podniky, vzdělávacími institucemi a dalšími podpůrnými subjekty. Ve spolupráci s klíčovými partnery jsme propagovali inovační a výzkumné aktivity, které v našem kraji vznikají. Pomocí marketingové značky **+inovace** jsme dělali kraj viditelnější.



Smart akcelerátor Královéhradeckého kraje CZ.02.2.69/0.0/0.0/15_004/0000741



▲ Publikace značky +inovace

SMART AKCELERÁTOR KRÁLOVÉHRADECKÉHO KRAJE

Rok 2019 byl závěrečným rokem pro tento projekt, který byl bezpochyby velmi platným nástrojem podpory rozvoje inovací v našem kraji.

I v roce 2019 jsme zaktualizovali akční plán krajské RIS3 strategie, identifikovali a napomáhali jsme vzniku strategickým projektům. Dále byl v běhu dotační program Královéhradeckého kraje na podporu přípravy RIS3 strategických intervencí veřejnoprávních organizací. Zajišťovali jsme poradenství při přípravě projektových záměrů s důrazem na posílení progresivních oborů v kraji a vytvoření vhodných podmínek pro efektivní spolupráci výzkumných organizací s aplikační sférou. Proběhla dvě zasedání Rady pro výzkum, vývoj a inovace Královéhradeckého kraje a jedno setkání Krajských inovačních platform. Provedli jsme významné šetření výzkumných kapacit výzkumných organizací Královéhradeckého kraje, pokračovalo kontinuální mapování a vyhodnocování inovačního prostředí kraje, byl zhodnocen dopad implementace krajské RIS3 strategie a aktivit projektu Smart akcelerátor. Spolu s nositeli strategických projektů jsme se účastnili odborných vzdělávacích akcí.

V roce 2019 jsme výrazně posunuli novou marketingovou značku, která má na starosti propagovat zajímavé inovační a výzkumné počiny v kraji. Díky nástrojům značky, a především spolupráci regionálních aktérů, bylo o projektech vidět a slyšet. Značku a její aktivity jsme koordinovali na pravidelných setkáních členů Platformy Regionální Inovační Značky. Máme za sebou finalizovanou Marketingovou strategii, komunikační plány a vytvořenou sadu marketingových nástrojů, které jsou volně k dispozici všem aktérům, kteří s námi sdílejí marketing výzkumu, vývoje a inovací Královéhradeckém kraji tvoří.

V listopadu začala realizace navazujícího projektu Smart akcelerátor Královéhradeckého kraj II, který pokračuje v nastavených aktivitách.

Inovace jako budoucnost

+inovace
Rozvíjíme výzkumný
a inovační systém
Královéhradeckého kraje

RIS3 strategie Královéhradeckého kraje

Klíčové obory výzkumu
a inovací v našem kraji:

- + Výroba dopravních prostředků a jejich komponent
- + Strojrenství a investiční celky
- + Nové textilní materiály pro nové multidisciplinární aplikace
- + Elektronika, optoelektronika, optika, elektrotechnika a IT
- + Léčiva, zdravotnické prostředky, zdravotní péče a ochrana zdraví
- + Pokročilé zemědělství a lesnictví

▲ **Publikace značky +inovace**

FÓRUM VÝZKUMU A INOVACÍ 2019

V září jsme uspořádali další ročník již tradiční akce, která sdružuje vědecké pracovníky, badatele, inovátory, akademiky a příznivce vědy, výzkumu a inovací. Jelikož podtéma konference znělo digitalizace, byl program nabitý informacemi z oblasti digitální ekonomiky a smart řešení, ať už v podobě inovačního HUBu či chytrého nábytku. Ročník 2019 se nesl také ve znamení finise projektu Smart akcelerátor Královéhradeckého kraje. Přítomní měli možnost se dozvědět o výsledcích šetření inovačních a výzkumných kapacit v kraji, zapojit se do marketingových aktivit +inovací, ale i poznat, co nového se chystá v projektu navazujícím.

PLATFORMA INVESTIC, ROZVOJE A INOVACÍ KHK

Jedním ze stěžejních komunikačních kanálů vůči veřejnosti pro oblast výzkumu a inovací jsou webové stránky www.plusinovace.cz, které spravujeme. V průběhu loňského roku jsme se snažili čtenáře pravidelně informovat o novinkách či akcích, podpoře různých forem podnikání, ať už na území našeho regionu či mimo něj. Stránky dále slouží jako informační rozcestník projektu Smart akcelerátor Královéhradeckého kraje I a II, ale i krajské RIS3 strategie.



▲ Fórum výzkumu a inovací 2019

PRŮMYSLOVÉ ZÓNY



Ing. Jana Jiráňová
vedoucí Oddělení
průmyslových zón

Předmětem našich aktivit v této oblasti je příprava a realizace projektů průmyslových zón (PZ) v Královéhradeckém kraji s cílem zvýšit místní regionální rozvoj pro účely hospodářského růstu, pracovních příležitostí, soudržnosti a konkurenceschopnosti regionu. Podpora investic je vždy předmětem příslušných vládních usnesení, kde je určena výše podpory a parametry pro jejich realizaci. Správcem programu je stanoveno Ministerstvo průmyslu a obchodu prostřednictvím agentury CzechInvest na základě Programu na podporu podnikatelských nemovitostí a infrastruktury (PPNI) a jeho podprogramu Příprava a rozvoj průmyslových zón.

V současné době se věnujeme 2 projektům – **Rozšíření strategické průmyslové zóny Solnice – Kvasiny a zlepšení veřejné infrastruktury v Královéhradeckém regionu** a dokončení **Rozšíření průmyslové zóny Vrchlábí – jih, regionální infrastruktura**.

Rok 2019 byl v oblasti průmyslových zón ve znamení administrativního dokončení vrchlabského projektu a startu několika dílčích projektů v rámci průmyslové zóny na Rychnovsku v návaznosti na akce již zahájené, jak v přípravě, tak v realizaci.

Akce v rámci této oblasti zajišťují kolegové v rámci Oddělení průmyslových zón

// PRŮMYSLOVÉ ZÓNY / ČINNOSTI V ROCE 2019

ROZŠÍŘENÍ PRŮMYSLOVÉ ZÓNY VRCHLABÍ – JIH, REGIONÁLNÍ INFRASTRUKTURA

Tento projekt byl spolufinancován ze státního rozpočtu v rámci programu PPNI. Celková státní dotace pro průmyslovou zónu Vrchlabí je stanovena jako maximální ve výši 551 mil. Kč, z toho 401 mil. Kč pro Královéhradecký kraj a 150 mil. Kč pro Město Vrchlabí. Finančně je projekt hrazen z 75 % ze státní dotace a z 25 % z vlastních prostředků Královéhradeckého kraje.

V roce 2019 probíhalo administrativní dokončení všech akcí v rámci projektu a řešení reklamačních řízení v rámci záručních lhůt.

ROZŠÍŘENÍ STRATEGICKÉ PRŮMYSLOVÉ ZÓNY SOLNICE – KVASINY A ZLEPŠENÍ VEŘEJNÉ INFRASTRUKTURY V KRÁLOVÉHRADECKÉM REGIONU

Tento projekt je financován z prostředků státního rozpočtu na základě usnesení vlády. Cílem je vybudování navazující průmyslové zóny, kde Královéhradecký kraj plánuje vytvořit rezervní prostor pro další potenciální investory v oblasti zpracovatelského průmyslu. Dalším cílem je právě podpora regionu jako takového. Především rozvoj dopravní infrastruktury představuje zásadní předpoklad nejen úspěšné investice, ale i pozitivního rozvoje celého regionu, kdy je akcentována zejména podpora bezpečnosti, zdravotnictví, školství, bydlení a volnočasových aktivit.

Projekt je možno rozdělit podle zdrojů financování a priorit celkem do čtyř skupin, a to rozvoj centrální průmyslové zóny a dopravní infrastruktury, dopravní infrastruktura, projekt modernizace VOŠ a SPŠ v Rychnově nad Kněžnou a rekonstrukce nemocnice v Rychnově nad Kněžnou. Celkový rozsah investic do regionu je na základě usnesení vlády ve výši 6 mld. Kč, z toho 5,5 mld. Kč státní dotace, přičemž Centrum investic rozvoje a inovací realizuje pro Královéhradecký kraj dále podrobně specifikované dílčí projekty v celkové výši bezmála 3,3 miliardy Kč.

Dílčí projekty v rámci PZ Solnice – Kvasiny

Rozvoj centrální průmyslové zóny a dopravní infrastruktury

Centrální průmyslová zóna je rozdělena na dvě části – na Průmyslovou zónu Solnice – jih (PZ Solnice – jih) a na Průmyslovou zónu Kvasiny – sever (PZ Kvasiny) – sever. PZ Solnice – jih tvoří hlavní část projektu (výměra cca 30 ha). Její součástí je rovněž další technická a dopravní infrastruktura, která kromě obsluhy průmyslové zóny odlehčí i dopravě v okolí, zejména pak provozu na silnici I/14. PZ Kvasiny – sever zahrnuje val, přístupovou komunikaci, nezbytnou technickou infrastrukturu a plochu určenou pro investory.

V roce 2019 byla dokončena dokumentace pro umístění staveb průmyslové zóny a požádáno o vydání územního rozhodnutí. Územní řízení bylo přerušeno a je postupně doplňováno na základě vyjádření a požadavků dotčených orgánů státní správy. Zároveň je zpracován koncept dokumentace pro stavební povolení.



▲ Dopravní infrastruktura v průmyslové zóně

// PRŮMYSLOVÉ ZÓNY / DÍLČÍ PROJEKTY V RÁMCI PZ SOLNICE – KVASINY

V rámci PZ Solnice – Jih byly všechny pozemky zasmulnveny nebo vykoupeny. Předmětem záměru v této části průmyslové zóny je zajištění dopravní a technické infrastruktury v navrhované průmyslové zóně v blízkosti města Solnice. Jedná se o doplnění ploch, k již existujícím průmyslovým zónám v oblasti, současně je úkolem zajistit vytvoření funkčního celku s logickými návaznostmi v území, přičemž podle projektové dokumentace bude součástí více než 80 stavebních objektů. Základní vymezení plochy tvoří trojice hlavních přístupových komunikací III. třídy. Propojení páteřních komunikací je řešeno formou stykové křižovatky v blízkosti úrovně železničního přejezdu a okružní křižovatkou (ta je navrhována pro zajištění obsluhy technologického zázemí a budoucí železniční stanice Lipovka). Součástí stavby dále budou mimo jiné doplňkové komunikace a polní cesty, jejich úpravy, přeložky a realizace nových společných stezek pro chodce a cyklisty, jakož i další související infrastruktura.

V rámci PZ Kvasiny – sever se dosud nepodařilo dokončit majetkové vypořádání u obce Kvasiny a jedné fyzické osoby. Bylo požádáno o vydání územního rozhodnutí, přičemž toto řízení je v současné době přerušeno z důvodu nedokončeného majetkoprávního vypořádání všech pozemků. Zároveň byl zpracován koncept dokumentace pro stavební povolení. V části Kvasiny – sever se nám pro Královéhradecký kraj podařilo vykoupit pozemky za cenu v celkové výši 29,74 mil. Kč. Za projektové práce bylo v roce 2019 vynaloženo 1,5 mil. Kč.

Rekonstrukce vozovky III/30821 (Spy – Nové Město n. Metují)

Jedná se o stavební práce na rekonstrukci celé komunikace III/30821 o délce 2,8 km. V roce 2019 byla dokončena rekonstrukce silnice III/30821 celkovým nákladem 57,7 mil. Kč. Stavba byla zkolaudována a předána do správy a užívání Správě silnic Královéhradeckého kraje p. o. a městu Nové Město nad Metují.



▲ Rekonstrukce vozovky III/30821 (Spy – Nové Město n. Metují)

// PRŮMYSLOVÉ ZÓNY / DÍLČÍ PROJEKTY V RÁMCI PZ SOLNICE – KVASINY

Přeložka komunikace II/298 (směr PZ Opočno)

Jedná se o přeložku silnice II/298 začínající na kruhové křižovatce silnic III/30815, II/304 a budoucí II/298 a končící v napojení na II/298 za městem Opočno ve směru na Dobrušku v délce 2,1 km. Komunikace je realizována v kategorii S 9,5/80. Součástí stavby je přeložka silnice II/304 v kategorii S 7,5/60 a mimoúrovňové křížení s cyklostezkou.

V roce 2019 byly zahájeny stavební práce na obchvatu města Opočna. Celkem bylo v roce 2019 proinvestováno 80 mil. Kč. Před stavbou byl proveden archeologický průzkum s několika nálezy. Následně byly provedeny všechny zemní práce, zrealizována okružní křižovatka, odvodnění, částečně provedeny konstrukční vrstvy, protihlukový val a připraveny podpěry cyklolávky. Předpokládá se, že v roce 2020 bude stavba stavebně dokončena, zkolaudována a předána do užívání.



▲ Přeložka komunikace II/298 (směr PZ Opočno)

I/14 Solnice – obchvat

Jedná se o dokončení obchvatu města Solnice silnicí I/14, obsahující mimoúrovňové křížení dvou místních komunikací a dvou vodních toků v celkové délce 1,7 km, který bude veden mimo zástavbu. V roce 2019 se podařilo získat pravomocné rozhodnutí o umístění stavby, probíhaly výkupy pozemků, kdy větší část pozemků je již ve vlastnictví Královéhradeckého kraje a u ostatních smluv se domlouvají podmínky pro odkup pozemků. Byl dokončen koncept projektové dokumentace pro stavební povolení a předán na ŘSD k připomínkování. Akce je realizována ve spolupráci s ŘSD. Předpokládané náklady na tuto akci ze Státního fondu dopravní infrastruktury činí 464 mil. Kč. V roce 2019 bylo vynaloženo 6,7 mil. Kč na přípravu akce.



▲ Vizualizace obchvatu Solnice

// PRŮMYSLOVÉ ZÓNY / DÍLČÍ PROJEKTY V RÁMCI PZ SOLNICE – KVASINY

II/321 Černíkovice – Domašín, obchvat

Předmětem této akce je stavba obchvatu Domašína, místní části obce Černíkovice, silnicí II/321 v návrhové kategorii S 7,5/60 o celkové délce cca 2 km. V roce 2019 bylo získáno stavební povolení, zpracována dokumentace pro provádění stavby včetně výkazu výměr. Úspěšně byla dokončena majetkoprávní činnost. V otevřeném nadlimitním řízení se podařilo vysoutěžít zhotovitele stavby, TDS, koordinátora BOZP a zahájit stavební práce. Po skrytí ornice byl na stavbě zahájen archeologický průzkum. Předpokládané náklady na tuto akci činí 135 mil. Kč. V roce 2019 jsme na realizaci vynaložili celkem 17 mil. Kč, z toho 2,3 mil. Kč na stavební práce.



▲ Zahájení prací a archeologický průzkum

Komunikace III. třídy PZ Solnice – PZ Lipovka, vč. napojení žst. Lipovka

Navržená komunikace bude sloužit k dopravní obslužnosti průmyslové zóny a tím k odlehčení silnice I/14 mezi Solnicí a Rychnovem nad Kněžnou. Délka navrhované komunikace je cca 1,5 km, součástí je rovněž most přes železniční trať o délce cca 230 m, cyklostezka napojující Rychnov nad Kněžnou s průmyslovou zónou a napojení na obchvat Rychnova nad Kněžnou (okružní křižovatka napojující nově navrženou komunikaci na silnici I/14).

V březnu 2019 byl vybrán zhotovitel projektové dokumentace (DUR, DSP a PDPS) a následně byl v listopadu 2019 předán čistopis DUR, ke kterému byla započata inženýrská činnost k získání územního rozhodnutí. Celkové předpokládané náklady činí 433 mil. Kč. V roce 2019 bylo profinancováno 5,4 mil. Kč.

II/318 Častolovice, obchvat

Jedná se o výstavbu “východního” obchvatu Častolovic. Celková délka stavby je 2,2 km. V rámci této akce se bude realizovat rovněž turbo-okružní křižovatka mezi Častolovicemi a Kostelcem nad Orlicí, jakož i komunikace na ní navazující. Předpokládaná stavba zahrnuje čtyři mostní objekty.

V březnu 2019 byl zpracován čistopis záměru projektu. Následně byla v září 2019 podepsána smlouva o spolupráci s ŘSD a započata jednání ke změnám územních plánů dotčených obcí (Častolovice, Synkov-Slemeno, Kostelec nad Orlicí). V listopadu 2019 byl vybrán zhotovitel projektové dokumentace (DUR, DSP a PDPS) a započato projektování stupně DUR. Celkové předpokládané náklady této akce činí 643 mil. Kč. V roce 2019 byl profinancován 1 mil. Kč.



▲ Vizualizace obchvatu

// PRŮMYSLOVÉ ZÓNY / DÍLČÍ PROJEKTY V RÁMCI PZ SOLNICE – KVASINY

Modernizace VOŠ a SPŠ Rychnov nad Kněžnou, II. etapa - areál Na Jamách.

Tato akce je součástí uceleného rozvoje průmyslové zóny, jednou z etapou modernizace VOŠ a SPŠ v Rychnově nad Kněžnou. V areálu byly zrekonstruovány prostory pro učňovské vzdělávání – mechanik opravář motorových vozidel (*dříve automechanik*), karosář, autolakýrník, autoelektrikář a truhlář. Objekt administrativy a dílen (SO 02) v části A, B byl kompletně zrekonstruován včetně obálky budovy. Dispoziční úpravy byly provedeny tak, aby to maximálně vyhovovalo provozu školy. Dále byl stavebně upraven objekt původní vrátnice na skladové prostory, byla vyměněna část oplocení areálu, kompletně byly zrekonstruovány areálové zpevněné plochy včetně inženýrských sítí a areálového osvětlení. Stavebními úpravami v areálu Na Jamách byla podpořena vyšší úroveň a kvalita učňovského vzdělávání. V září 2019 byly stavební práce ukončeny, stavba byla zkolaudována. Z prostředků Ministerstva financí bylo proinvestováno 69,8 mil. Kč z celkových nákladů 79 mil. Kč.



▲ Modernizace VOŠ a SPŠ Rychnov nad Kněžnou

Rekonstrukce nemocnice Rychnov nad Kněžnou

Předpokládá se, že tato investiční akce bude financována v rámci dotačního programu Ministerstva zdravotnictví. Stávající sedmipodlažní objekt „DIGP“ je umístěn uvnitř areálu nemocnice. V objektu dojde ke stavebním a dispozičním úpravám a bude rozšířen o pětipodlažní přístavbu. V monobloku bude umístěn urgentní příjem, JIP a ARO, čtyři centrální operační sály a lůžková oddělení s celkovou kapacitou až 30 lůžek ve dvou podlažích. Místo pro přistávání vrtulníku zůstane zachováno stávající v areálu nemocnice. V areálu bude vyřešeno parkování pro min. 100 osobních automobilů.

V rámci realizace vznikne multioborový pavilon akutní lůžkové a intenzivní péče s centrálním příjmem pro celou nemocnici v souladu s požadavky tzv. urgentního příjmu II. typu. Dojde tím k optimalizaci počtu odborného personálu a poklesu provozních nákladů.

V roce 2019 byl na základě zadávacího řízení vybrán projektant celého objektu, a to na všechny stupně projektové dokumentace a byly zahájeny projekční práce na dokumentaci pro územní řízení. Projektová dokumentace bude financována z vlastních zdrojů Královéhradeckého kraje ve výši 23,9 mil. Kč. Předpokládané investiční náklady včetně technologického vybavení činí 512 mil. Kč.

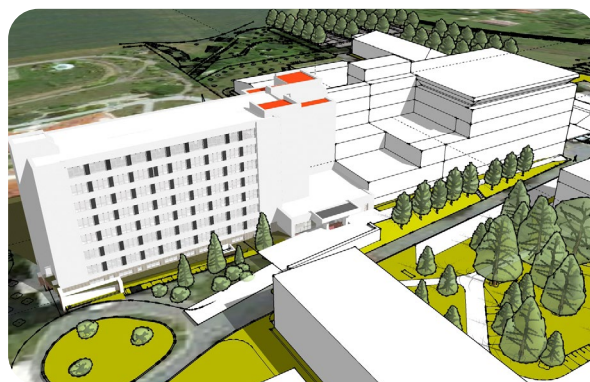

▲ Vizualizace projektu po dokončení

CENTRÁLNÍ NÁKUPY A VEŘEJNÉ ZAKÁZKY



Mgr. Pavel Voženílek
vedoucí Oddělení
veřejných zakázek

Veškeré níže popisované činnosti provádějí kolegové z Oddělení veřejných zakázek.

Provádíme centrální nákupy pro organizace zřízené nebo založené Královéhradeckým krajem. Jedná se o domovy důchodců, ústavy sociální péče, střední a speciální školy, muzea a galerie, hvězdárny, vědeckou knihovnu, nemocnice, léčebny dlouhodobě nemocných a zdravotnickou záchrannou službu. Administrujeme veřejné zakázky, zejména pro Královéhradecký kraj, případně přímo pro jeho organizace. Jedná se o celý cyklus veřejné zakázky včetně souvisejících administrativních úkonů. Podílíme se na konzultaci a přípravě zadávací dokumentace k veřejným zakázkám. Provádíme podporu ostatním organizacím v oblasti veřejných zakázek a centrálně nakupovaných komodit. Zabýváme se správou profilů zadavatelů všech organizací kraje (*system E-ZAK na adrese <https://zakazky.cenakhk.cz>*) a školíme ostatní krajské organizace v ovládní tohoto elektronického nástroje. Prostřednictvím centrálních nákupů, jenž jsou kumulací poptávky více organizací do jedné veřejné zakázky, dochází k zajištění výhodnější nákupní ceny, výhodnější smlouvy a dochází ke snížení procesních úkonů v organizacích.

// CENTRÁLNÍ NÁKUPY A VEŘEJNÉ ZAKÁZKY

NEJDŮLEŽITĚJŠÍ ÚKOLY V ROCE 2019

Centrální nákup energií

V roce 2019 jsme už po šesté připravili a realizovali pro Královéhradecký kraj a všechny jeho organizace společný nákup energií na Českomoravské komoditní burze Kladno pro období let 2020–2021. V průběhu první poloviny roku 2019 jsme provedli důkladnou analýzu nákladů na elektrickou energii a zemní plyn za rok 2018 ve všech odběrných místech zadavatelů. Celkem se jednalo o 256 odběrných míst pro nákup plynu a 472 odběrných míst pro nákup elektřiny. Tyto analýzy pak sloužily jako podklad pro vlastní burzovní obchod.

Všechny elektronické poptávkové aukce se uskutečnily 18. 6. 2020. V aukcích na dodávky elektrické energie bylo zaregistrováno 11 dodavatelů a v aukcích na dodávky plynu 12 dodavatelů. V případě elektrické energie v hladině nízkého napětí bylo obchodováno 32 747 MWh. Aukce začala na ceně 1 520 Kč/MWh a skončila po 14 sníženích na 1 390 Kč/MWh. Podle množstevních koeficientů se tato cena rozkládá na jednotlivé distribuční sazby. V aukci na dodávku elektrické energie v hladině vysokého napětí šlo o poptávku 33 302 MWh. Aukce začala rovněž na ceně 1 520 Kč/MWh a skončila po 25 snižujících krocích na ceně 1 363 Kč/MWh. V obou případech podala nejnižší nabídkovou cenu společnost Pražská plynárenská, a.s.

Po skončení aukcí na elektrickou energii pokračovaly aukce na dodávku plynu. U komodity plyn v režimu maloobdobě byla zahajovací cena 620 Kč/MWh, která byla celkem 12krát snížena až na hodnotu 539 Kč/MWh. Celkový objem obchodu byl 60 707 MWh. Oproti tomu aukce na dodávku plynu v režimu velkoobdobě o objemu 72 268 MWh započala ze stejné zahajovací ceny 620 Kč/MWh a následně byla 24krát snížena na výslednou cenu 528 Kč/MWh. I zde v obou aukcích zvítězila s nejlepší nabídkovou cenou společnost Pražská plynárenská, a.s.

Centrální nákup kancelářských potřeb

V listopadu 2019 jsme opakovaně realizovali, na základě zkušeností z předchozích let, centrální nákup kancelářských potřeb pro Centrum investic, rozvoje a inovací a dalších 35 příspěvkových organizací Královéhradeckého kraje na období 2020–2021. Při přípravě zadávací dokumentace jsme analyzovali odběry z předcházejících let, z nichž ve spolupráci s dalšími pověřujícími zadavateli bylo pro nákup vybráno 161 položek, které tvořily největší objem v rámci odebíraného zboží. Tyto položky nám pak posloužily jako spotřební koš pro hodnocení veřejné zakázky.

Veřejná zakázka byla rozdělena na dvě části – **kancelářské potřeby včetně náhradního plnění** a **kancelářské potřeby bez náhradního plnění**. Výsledkem bylo uzavření rámcových dohod na roky 2020–2021 pro každou část samostatně, a to s dodavateli Z+M PARTNER spol. s r.o. a BÜROPROFI s.r.o. Vítězné nabídky vykazují výrazné úspory oproti standardním ceníkovým cenám, u některých položek až 50 %.

Centrální služby v oblasti ochrany osobních údajů

V průběhu roku 2019 jsme oslovili 26 organizací, zřízených Královéhradeckým krajem, z oblasti školství s nabídkou poskytování služeb externího pověřence ochrany osobních údajů (DPO). Tyto GDPR služby nabízíme organizacím bezplatně v rámci našeho stávajícího příspěvku od zřizovatele. Výsledkem bylo uzavření šesti smluv o poskytování služeb pověřence, kterého musí jmenovat organizace ze zákona. Po uzavření smlouvy s organizacemi došlo k revizi jejich stávající dokumentace a následnému doporučení úprav zejména podle poznatků kontrolní praxe Úřadu pro ochranu osobních údajů. Organizace tak šetří vlastní prostředky, které do té doby za externí služby platily komerčním poskytovatelům. S nabídkou těchto služeb budeme pokračovat i v dalších letech.

// CENTRÁLNÍ NÁKUPY A VEŘEJNÉ ZAKÁZKY NEJDŮLEŽITĚJŠÍ ÚKOLY V ROCE 2019

Elektronický nástroj E-ZAK a profily zadavatelů

Centrum investic, rozvoje a inovací má ve své správě elektronický nástroj E-ZAK, který slouží jako profil zadavatele veřejných zakázek, je certifikován v souladu s vyhláškou a umožňuje postupy zadávacích řízení podle zákona o zadávání veřejných zakázek. Jedná se o multiprofil zadavatele, kde ve stejném prostředí sdílí funkcionalitu všechny organizace Královéhradeckého kraje, a nachází se na adrese <https://zakazky.cenakhk.cz>. Zde se zveřejňují výběrová řízení, doplnění na základě dotazů uchazečů, výsledky veřejných zakázek, smlouvy i skutečně uhrazené ceny. Plně elektronická komunikace mezi zadavatelem a dodavatelem, včetně příjmu nabídek, je podle zákona o zadávání veřejných zakázek povinná od 18. 10. 2018.

V roce 2019 jsme zrealizovali odborná školení na ovládání elektronického nástroje pro příspěvkové organizace ve dvou úrovních. Jednalo se o výuku základního ovládání E-ZAKu pro veřejné zakázky malého rozsahu. Pro pokročilé jsme připravili praktický nácvik administrace veřejné zakázky s uveřejněním výzvy, elektronickou komunikací s dodavatelem, hodnocení zakázky elektronicky i s praktickým nácvikem zadávacího řízení na části a rámcovou dohodu. Celkem se zúčastnilo 59 pracovníků z krajských organizací, kteří se zabývají problematikou veřejných zakázek.

Podobně jako v minulých letech jsme v závěru roku 2019 provedli kontrolu stavu profilu zadavatele všech krajských organizací, zejména pak povinnou provázanost profilu zadavatele a Věstníku veřejných zakázek. Výsledkem kontroly bylo zjištěno 26 pochybení, na které byly organizace neprodleně upozorněny. Jednalo se zejména o stará uveřejnění profilů organizací, které změnilly své názvy.

V roce 2019 jsme v rámci správy elektronického nástroje E-ZAK odpovídali na 122 technických dotazů a požadavků uchazečů veřejných zakázek.



▲ Školení elektronického nástroje E-ZAK

Administrace veřejných zakázek

V rámci své činnosti konzultujeme a připravujeme se zadavatele, kterými je Královéhradecký kraj nebo jeho organizace, zadávací dokumentaci, zpracování vysvětlení dokumentace, příjem nabídek, podklady pro jednání hodnotící komise vč. organizace jednání, všechny protokoly dle zákona, podklady pro rozhodnutí o výsledku veřejné zakázky, odeslání příslušných rozhodnutí i organizační zajištění podpisu smlouvy. V rámci administrace jsme k dispozici pro zadavatele nejen v rámci samotného výběrového řízení, ale i v průběhu realizace výsledku veřejné zakázky.

V roce 2019 jsme administrovali celkem 151 veřejných zakázek, z toho 57 přímo pro organizace kraje. Celková předpokládaná hodnota těchto zakázek byla téměř 630 mil. Kč vč. DPH a realizační výsledná cena přesáhla 531 mil. Kč vč. DPH. Přehled veřejných zakázek za uplynulý rok je přílohou výroční zprávy.

ZPRÁVA O VÝSLEDKÁCH HOSPODAŘENÍ ZA ROK 2019

ZPRÁVA O VÝSLEDKÁCH HOSPODAŘENÍ ZA ROK 2019

A. PLNĚNÍ ÚKOLŮ V PERSONÁLNÍ OBLASTI

- ✓ V roce 2019 byl schválený průměrný přepočtený počet zaměstnanců ve výši 55 zaměstnanců dodržen. Počet zaměstnanců byl schválen usnesením RK/1/55/2018.
- ✓ Ke dni 31. 12. 2019 bylo v organizaci zaměstnáno 50 zaměstnanců na základě pracovní smlouvy a 1 zaměstnanec na základě jmenování.
- ✓ Organizace zaměstnávala k 31. 12. 2019 dvě osoby se změněnou pracovní schopností (ZPS).
- ✓ Zaměstnancům je stanovena měsíční smluvní mzda. Po ukončení zkušební doby je jim zpravidla příznáno osobní ohodnocení.

B. PLNĚNÍ ÚKOLŮ V OBLASTI HOSPODAŘENÍ

1. VÝNOSY ORGANIZACE			
Výnosy v tis. Kč	Plán 2019	Skutečnost 2019	Skutečnost 2018
Provozní příspěvek	34 518	34 088	33 299
Příspěvky na projekty	14 000	13 878	6 767
Tržby za služby	3 000	1 537	922
Dotace ze SR, EU	0	0	4 113
Ostatní příspěvky	0	0	0
Čerpání fondů	2 701	0	0
Kurzový zisk	0	0	0
Ostatní výnosy	130	262	100
CELKEM	54 349	49 765	45 201

Příspěvek zřizovatele na provoz organizace CIRI byl schválen ve výši 34 218,84 tis. Kč na neinvestiční výdaje a 300 tis. Kč na investiční výdaje.

Účelově vázané příspěvky zřizovatele na projekty byly plánovány na základě dříve schválených protokolů a specifikací v předcházejících obdobích a na základě předpokladu uzavírání nových protokolů a specifikací v roce 2019. Příspěvky na jednotlivé projekty byly schvalovány Radou Královéhradeckého kraje na základě potřeby zajistit přípravu, řízení a udržitelnost projektů Královéhradeckého kraje. Objem prostředků na realizaci projektů, z nějž jsou příspěvky uvolňovány na základě specifikací, byl schválen ve výši 14 000 tis. Kč.

Tržby byly v rámci doplňkové činnosti plánovány v roce 2019 s ohledem na smlouvy, u kterých byl předpoklad pokračování nebo uzavření nových smluvních vztahů.

Ostatní výnosy byly realizovány na základě připsaných úroků na běžném účtu, pojistného plnění z havarijního pojištění a náhrad za soukromé jízdy služebním vozidlem.

2. NÁKLADY ORGANIZACE			
Náklady v tis. Kč	Plán 2019	Skutečnost 2019	Skutečnost 2018
Spotřeba materiálu	1 100	855	803
Spotřeba energie	480	317	340
Opravy a údržba	400	98	145
Cestovné	0	122	115
Náklady na reprezentaci	80	63	66
Ostatní služby	9 280	9 482	8 456
Mzdové náklady	28 430	24 370	23 432
Ostatní osobní náklady	1 700	2 352	1 106
Zákonné odvody	9 644	8 767	8 181
Sociální náklady		1 659	1 505
Ostatní daně a poplatky	30	58	22
Kurzové ztráty		0	0
Ostatní náklady	2 357	27	28
Náklady z drobného majetku		720	472
Odpisy	445	537	434
Daň z příjmů	0	0	0
CELKEM	53 946	49 427	45 105

Náklady organizace byly rozpočtovány s ohledem na předpokládaný vývoj činnosti organizace v roce 2019.

Členění a výše nákladů souvisí se zajištěním provozu organizace a s plněním jejích aktivit stanovených zřizovatelem v rámci hlavní činnosti a povolené doplňkové činnosti.

Hospodářský výsledek roku 2019, po zdanění daní z příjmu právnických osob, činí 336 705,65 Kč. Hospodářský výsledek bude v případě schválení použit na doplnění rezervního fondu.

3. FINANČNÍ MAJETEK			
Číslo účtu	Název účtu	Zůstatek k 31. 12. 2019 v Kč	Číslo bankovního účtu
261 0010	Valutová pokladna GBP	434,85	
261 0020	Valutová pokladna EUR	174,31	
261 0040	Valutová pokladna USD	1 131,05	
261 0100	Pokladna korunová	26 220,00	
263 0100	Ceniny - stravenky	0,00	
241 0100	Běžný účet	13 440 658,08	35-0367350277
241 0111	BU – krytí Fondu odměn	1 123 648,63	35-0367350277
241 0113	BU – krytí Fondu rezervního	1 570 632,79	35-0367350277
241 0116	BU – krytí Fondu investičního	1 366 776,25	35-0367350277
241 0200	Běžný účet – Planetárium	6 902,48	35-0367350277
241 0300	Běžný účet – Smart akcelérátor	3 693 500,82	107-1488130267
243 0100	Běžný účet – FKSP	486 614,14	35-4044100247
	CELKEM	21 716 693,40	

4. INVESTICE

Číslo účtu	Popis majetku	Zůstatek k 31. 12. 2019 v Kč
	Software	1 530 000,00
019 0100	Ostatní dlouhodobý nehmotný majetek	2 385 220,59
022 0100	Samostatné movité věci a soubory movitých věcí	1 574 781,00

V roce 2019 bylo provedeno technické zhodnocení dlouhodobého nehmotného majetku:

- web www.proinovace.cz ve výši 99 099 Kč;
- web www.chytryregion.cz ve výši 97 405 Kč;
- web www.zamestnanyregion.cz ve výši 98 010 Kč.

Byl pořízen dlouhodobý hmotný majetek:

- server DELL PowerEdge v hodnotě 83 429 Kč.

C. AUTOPROVOZ

Osobní automobil	RZ	Obsah v cm ³	Průměrná spotřeba
Škoda Superb	6H3 3827	1 598	4,10
Evidence v majetku organizace			
Škoda Superb	6H9 1320	1 395	5,20
Operativní leasing			
Renault CLIO	4H6 7059	1 149	5,80
Evidence v majetku organizace			
Škoda Octavia	6H0 0991	1 968	6,90
Evidence v majetku organizace			
Škoda Rapid	3AR 0879	1 200	5,63
Evidence v majetku organizace			
Škoda Superb	3H3 8727	2 469	7,43
Svěřeno do užívání zřizovatelem			
Škoda Fabia	2H8 4788	1 198	6,23
Svěřeno do užívání zřizovatelem			
Škoda Octavia Scout	4SK 2837	1 968	5,00
Smlouva o výpůjčce			

Vozidla byla využívána na základě plánu jízd v rámci hlavní i doplňkové činnosti. Záznamy o jízdách jsou vedeny v knihách jízd.

Zaměstnanci, kteří řídí služební vozidla, jsou pravidelně školeni a záznamy o školení jsou uloženy u zaměstnankyně odpovědné za autoprovaz.

Na vozidlech jsou prováděny pravidelné servisní prohlídky a technické kontroly.

D. PLNĚNÍ ÚKOLŮ V OBLASTI NAKLÁDÁNÍ S MAJETKEM

DLOUHODOBÝ NEHMOTNÝ MAJETEK

Číslo účtu	Stav k 1. 1. 2019	Stav k 31. 12. 2019	Oprávk	Zůstatková hodnota
013 0100	1 530 000,00	1 530 000,00	1 389 093,00	140 907,00

DROBNÝ DLOUHODOBÝ NEHMOTNÝ MAJETEK

Číslo účtu	Stav k 1. 1. 2019	Stav k 31. 12. 2019	Oprávk	Zůstatková hodnota
018 0100	477 422,30	671 625,30	671 625,30	0,00

OSTATNÍ DLOUHODOBÝ NEHMOTNÝ MAJETEK

Číslo účtu	Stav k 1. 1. 2019	Stav k 31. 12. 2019	Oprávk	Zůstatková hodnota
019 0100	2 090 706,59	2 385 220,59	699 204,00	1 686 016,59

SAMOSTATNÉ MOVITÉ VĚCI A SOUBORY MOVITÝCH VĚCÍ

Číslo účtu	Stav k 1. 1. 2019	Stav k 31. 12. 2019	Oprávk	Zůstatková hodnota
022 0100	1 751 522,00	1 574 781,00	848 537,00	726 244,00

DROBNÝ DLOUHODOBÝ HMOTNÝ MAJETEK

Číslo účtu	Stav k 1. 1. 2019	Stav k 31. 12. 2019	Oprávk	Zůstatková hodnota
028 0100	6 366 789,10	6 431 547,52	6 431 547,52	0,00
028 0200	199 826,00	199 825,67	199 825,67	0,00

Hmotný majetek organizace tvoří především kancelářská a výpočetní technika, nábytek a další vybavení pracovišť.

Nehmotný majetek organizace tvoří elektronický nástroj pro administraci veřejných zakázek E ZAK, webová prezentace www.cirihk.cz, webová prezentace www.proinovace.cz, webová prezentace www.chytryregion.cz, webová prezentace www.zamestnanyregion.cz, licence k užívanému softwaru a logomanuálu Centra investic, rozvoje a inovací.

Organizace nevlastní žádné pozemky ani budovy.

Hmotný majetek je odepisován podle odpisového plánu, vytvářeném aplikací FaMa+, v níž je nastaven způsob výpočtu měsíčního odpisu na základě pořizovací ceny.

Téměř veškerý majetek je umístěn v sídle organizace, s výjimkou elektronického nástroje pro administraci veřejných zakázek

EZAK, který slouží všem organizacím Královéhradeckého kraje, a který je z technických důvodů umístěn ve společnosti QCM, s.r.o.; webová prezentace společnosti www.cirihk.cz, která je umístěna ve společnosti Optimato s.r.o. Jaromeř, webového portálu www.proinovace.cz, který je umístěn na serveru společnosti FG Forrest, a.s. a webové aplikace www.chytryregion.cz a www.zamestnanyregion.cz, které jsou umístěny na serveru společnosti Digital Media Publishing s.r.o.

Organizace hospodaří s majetkem ve vlastnictví zřizovatele (*svěřeným majetkem*). Majetkem ve vlastnictví organizace je pouze drobný dlouhodobý hmotný majetek zachycený na analytickém účtu 028 0200 (*koše na tříděný odpad ve výši 199 825,67 Kč*).

Majetek organizace je spravován tak, aby byl ve stavu odpovídajícím jeho použití. Opravy majetku jsou prováděny autorizovanými společnostmi.

E. PŘEHLED O TVORBĚ A ČERPÁNÍ PENĚŽNÍCH FONDŮ

JMĚNÍ ÚČETNÍ JEDNOTKY				
Číslo účtu	Stav k 1. 1. 2019	Tvorba 2019	Čerpání 2019	Stav k 31. 12. 2019
401 0000	2 687 220,59	3 129 485,00	2 995 432,00	2 553 167,59

FOND ODMĚN				
Číslo účtu	Stav k 1. 1. 2019	Tvorba 2019	Čerpání 2019	Stav k 31. 12. 2019
411 0000	1 123 648,63	0,00	0,00	1 123 648,63

FKSP				
Číslo účtu	Stav k 1. 1. 2019	Tvorba 2019	Čerpání 2019	Stav k 31. 12. 2019
412 0000	392 356,64	488 721,78	365 093,90	515 984,52

REZERVNÍ FOND				
Číslo účtu	Stav k 1. 1. 2019	Tvorba 2019	Čerpání 2019	Stav k 31. 12. 2019
413 0000	1 478 063,86	92 568,93,00	0,00	1 570 632,79
414 0000	0,00	0,00	0,00	0,00

FOND INVESTIC				
Číslo účtu	Stav k 1. 1. 2019	Tvorba 2019	Čerpání 2019	Stav k 31. 12. 2019
416 0000	1 330 824,25	1 749 905,00	1 713 953,00	1 366 776,25

F. KONTROLNÍ ČINNOST

Vnitřní finanční kontrola je prováděna dle zákona 320/2001 Sb., o finanční kontrole ve veřejné správě a o změně některých zákonů a na základě interních směrnic, které upravují provádění finanční kontroly v organizaci.

G. INFORMACE O VÝSLEDKU INVENTARIZACE MAJETKU A ZÁVAZKŮ

Inventarizace majetku a závazků organizace byla provedena v souladu s interní směrnicí č. 5 k provedení inventarizace majetku a závazků a příkazu ředitele 6/2019 k provedení řádné inventarizace majetku a závazků v roce 2019.

Fyzická inventarizace dlouhodobého majetku organizace, byla zahájena 20. 11. 2019 a ukončena 31. 12. 2019.

Dokladová inventarizace účtů pohledávek a závazků byla provedena k 31. 12. 2019. Nebyly nalezeny nedohledatelné položky, případně položky určené k projednání škodní a likvidační komisí.

Inventarizační zápisy a soupisy jsou uloženy v sídle organizace.

H. POHLEDÁVKY

Stav pohledávek ke dni 31. 12. 2019 je 10 532 tis. Kč, z toho pohledávky z obchodních vztahů 297 tis. Kč.

Nejvyšší položkou jsou dosud nevyúčtované účelově vázané příspěvky zřizovatele. Nevyčerpané zůstatky těchto příspěvků, budou po vyúčtování vráceny zpět zřizovateli.

Organizace neeviduje k 31. 12. 2019 nedobytné pohledávky. Pohledávky po splatnosti jsou evidovány v limitu do 30 dnů.

I. ZÁVAZKY

Stav dlouhodobých závazků byl 17 141 tis. Kč, jde o účelově vázané příspěvky zřizovatele poskytnuté na období delší než 12 měsíců a návratné finanční výpomoci zřizovatele poskytnuté na realizaci projektů Smart Akcelerátor a Regionální stálá konference.

Krátkodobé závazky byly evidovány ve výši 10 193 tis. Kč. Z toho závazky ve výši 6 053 tis. Kč činí účelově vázané příspěvky zřizovatele poskytnuté na období nepřesahující 12 měsíců. Závazky k zaměstnancům a s tím související závazky ze sociálního a zdravotního pojištění evidovala organizace ve výši 2 694 tis. Kč.

ROZVAHA PŘÍSPĚVKOVÉ ORGANIZACE

(v Kč, s přesností na dvě desetinná místa)

Číslo položky	Název položky	Syntetický účet	Období			
			Běžné			Minulé
			Brutto	Korekce	Netto	
			1	2	3	4
AKTIVA CELKEM			45 041 358,07	10 239 832,49	34 801 525,58	41 173 899,32
A.	STÁLÁ AKTIVA		12 805 292,08	10 239 832,49	2 565 459,59	2 705 512,59
A.I.	Dlouhodobý nehmotný majetek		4 586 845,89	2 759 922,30	1 826 923,59	1 880 427,59
A.I.1.	Nehmotné výsledky výzkumu a vývoje	012				
A.I.2.	Software	013	1 530 000,00	1 389 093,00	140 907,00	224 727,00
A.I.3.	Ocenitelná práva	014				
A.I.4.	Povolenky na emise a preferenční limity	015				
A.I.5.	Drobný dlouhodobý nehmotný majetek	018	671 625,30	671 625,30		
A.I.6.	Ostatní dlouhodobý nehmotný majetek	019	2 385 220,59	699 204,00	1 686 016,59	1 655 700,59
A.I.7.	Nedokončený dlouhodobý nehmotný majetek	041				
A.I.8.	Poskytnuté zálohy na dlouhodobý nehmotný majetek	051				
A.I.9.	Dlouhodobý nehmotný majetek určený k prodeji	035				
A.II.	Dlouhodobý hmotný majetek		8 206 154,19	7 479 910,19	726 244,00	806 793,00
A.II.1.	Pozemky	031				
A.II.2.	Kulturní předměty	032				
A.II.3.	Stavby	021				
A.II.4.	Samostatné hmotné movité věci a soubory hmotných movitých věcí	022	1 574 781,00	848 537,00	726 244,00	806 793,00
A.II.5.	Pěstitelské celky trvalých porostů	025				
A.II.6.	Drobný dlouhodobý hmotný majetek	028	6 631 373,19	6 631 373,19		
A.II.7.	Ostatní dlouhodobý hmotný majetek	029				
A.II.8.	Nedokončený dlouhodobý hmotný majetek	042				
A.II.9.	Poskytnuté zálohy na dlouhodobý hmotný majetek	052				
A.II.10.	Dlouhodobý hmotný majetek určený k prodeji	036				

Číslo položky	Název položky	Syntetický účet	Období			
			Běžné			Minulé
			Brutto	Korekce	Netto	
			1	2	3	4
A.III.	Dlouhodobý finanční majetek					
A.III.1.	Majetkové účasti v osobách s rozhodujícím vlivem	061				
A.III.2.	Majetkové účasti v osobách s podstatným vlivem	062				
A.III.3.	Dluhové cenné papíry držené do splatnosti	063				
A.III.5.	Termínované vklady dlouhodobé	068				
A.III.6.	Ostatní dlouhodobý finanční majetek	069				
A.IV.	Dlouhodobé pohledávky		12 292,00	12 292,00	18 292,00	
A.IV.1.	Poskytnuté návratné finanční výpomoci dlouhodobé	462				
A.IV.2.	Dlouhodobé pohledávky z postoupených úvěrů	464				
A.IV.3.	Dlouhodobé poskytnuté zálohy	465	12 292,00	12 292,00	18 292,00	
A.IV.5.	Ostatní dlouhodobé pohledávky	469				
A.IV.6.	Dlouhodobé poskytnuté zálohy na transfery	471				

ROZVAHA PŘÍSPĚVKOVÉ ORGANIZACE

(v Kč, s přesností na dvě desetinná místa)

Číslo položky	Název položky	Syntetický účet	Období			
			Běžné			Minulé
			Brutto	Korekce	Netto	
			1	2	3	4
B.	OBĚŽNÁ AKTIVA		32 236 065,99		32 236 065,99	38 468 386,73
B.I.	Zásoby					
B.I.1.	Pořízení materiálu	111				
B.I.2.	Materiál na skladě	112				
B.I.3.	Materiál na cestě	119				
B.I.4.	Nedokončená výroba	121				
B.I.5.	Polotovary vlastní výroby	122				
B.I.6.	Výrobky	123				
B.I.7.	Pořízení zboží	131				
B.I.8.	Zboží na skladě	132				
B.I.9.	Zboží na cestě	138				
B.I.10.	Ostatní zásoby	139				
B.II.	Krátkodobé pohledávky		10 519 372,59		10 519 372,59	10 785 123,99
B.II.1.	Odběratelé	311	297 212,29		297 212,29	248 709,28
B.II.4.	Krátkodobé poskytnuté zálohy	314				
B.II.5.	Jiné pohledávky z hlavní činnosti	315				
B.II.6.	Poskytnuté návratné finanční výpomoci krátkodobé	316				
B.II.9.	Pohledávky za zaměstnanci	335				
B.II.10.	Sociální zabezpečení	336				
B.II.11.	Zdravotní pojištění	337				
B.II.12.	Důchodové spoření	338				
B.II.13.	Daň z příjmů	341				30 714,00
B.II.14.	Ostatní daně, poplatky a jiná obdobná peněžitá plnění	342				
B.II.15.	Daň z přidané hodnoty	343				
B.II.16.	Pohledávky za osobami mimo vybrané vládní instituce	344				

Číslo položky	Název položky	Syntetický účet	Období			
			Běžné			Minulé
			Brutto	Korekce	Netto	
			1	2	3	4
B.II.17.	Pohledávky za vybranými ústředními vládními institucemi	346				
B.II.18.	Pohledávky za vybranými místními vládními institucemi	348				
B.II.28.	Krátkodobé poskytnuté zálohy na transfery	373				
B.II.30.	Náklady příštích období	381	815 610,28		815 610,28	483 461,96
B.II.31.	Příjmy příštích období	385	40 734,12		40 734,12	57 316,98
B.II.32.	Dohadné účty aktivní	388	9 364 815,90		9 364 815,90	9 963 921,26
B.II.33.	Ostatní krátkodobé pohledávky	377	1 000,00		1 000,00	1 000,51
B.III.	Krátkodobý finanční majetek		21 716 693,40		21 716 693,40	27 683 262,74
B.III.1.	Majetkové cenné papíry k obchodování	251				
B.III.2.	Dluhové cenné papíry k obchodování	253				
B.III.3.	Jiné cenné papíry	256				
B.III.4.	Termínované vklady krátkodobé	244				
B.III.5.	Jiné běžné účty	245				
B.III.9.	Běžný účet	241	21 202 119,05		21 202 119,05	27 304 268,44
B.III.10.	Běžný účet FKSP	243	486 614,14		486 614,14	362 234,76
B.III.15.	Ceniny	263				
B.III.16.	Peníze na cestě	262				
B.III.17.	Pokladna	261	27 960,21		27 960,21	16 759,54

ROZVAHA PŘÍSPĚVKOVÉ ORGANIZACE

(v Kč, s přesností na dvě desetinná místa)

Číslo položky	Název položky	Syntetický účet	Období	
			Běžné	Minulé
			1	2
PASIVA CELKEM			34 801 525,58	41 173 899,32
C.	VLASTNÍ KAPITÁL		7 466 915,43	7 104 682,90
C.I.	Jmění účetní jednotky a upravující položky		2 553 167,59	2 687 220,59
C.I.1.	Jmění účetní jednotky	401	2 553 167,59	2 687 220,59
C.I.3.	Transfery na pořízení dlouhodobého majetku	403		
C.I.4.	Kurzové rozdíly	405		
C.I.5.	Oceňovací rozdíly při prvotním použití metody	406		
C.I.6.	Jiné oceňovací rozdíly	407		
C.I.7.	Opravy předcházejících účetních období	408		
C.II.	Fondy účetní jednotky		4 577 042,19	4 324 893,38
C.II.1.	Fond odměn	411	1 123 648,63	1 123 648,63
C.II.2.	Fond kulturních a sociálních potřeb	412	515 984,52	392 356,64
C.II.3.	Rezervní fond tvořený ze zlepšeného výsledku hospodaření	413	1 570 632,79	1 478 063,86
C.II.4.	Rezervní fond z ostatních titulů	414		
C.II.5.	Fond reprodukce majetku, fond investic	416	1 366 776,25	1 330 824,25
C.III.	Výsledek hospodaření		336 705,65	92 568,93
C.III.1.	Výsledek hospodaření běžného účetního období		336 705,65	92 568,93
C.III.2.	Výsledek hospodaření ve schvalovacím řízení	431		
C.III.3.	Výsledek hospodaření předcházejících účetních období	432		

Číslo položky	Název položky	Syntetický účet	Období	
			Běžné	Minulé
			1	2
D.	CIZÍ ZDROJE		27 334 610,15	34 069 216,42
D.I.	Rezervy			
D.I.1.	Rezervy	441		
D.II.	Dlouhodobé závazky		17 141 489,56	20 634 825,21
D.II.1.	Dlouhodobé úvěry	451		
D.II.2.	Přijaté návratné finanční výpomoci dlouhodobé	452	4 389 757,27	6 238 001,35
D.II.4.	Dlouhodobé přijaté zálohy	455		
D.II.7.	Ostatní dlouhodobé závazky	459		
D.II.8.	Dlouhodobé přijaté zálohy na transfery	472	12 751 732,29	14 396 823,86
D.III.	Krátkodobé závazky		10 193 120,59	13 434 391,21
D.III.1.	Krátkodobé úvěry	281		
D.III.4.	Jiné krátkodobé půjčky	289		
D.III.5.	Dodavatelé	321	1 076 624,86	584 968,15
D.III.7.	Krátkodobé přijaté zálohy	324		
D.III.9.	Přijaté návratné finanční výpomoci krátkodobé	326		
D.III.10.	Zaměstnanci	331	1 665 600,00	1 569 388,00
D.III.11.	Jiné závazky vůči zaměstnancům	333	59 100,00	48 525,00
D.III.12.	Sociální zabezpečení	336	677 186,00	628 207,00
D.III.13.	Zdravotního pojištění	337	292 092,00	269 244,00
D.III.14.	Důchodové spoření	338		
D.III.15.	Daň z příjmů	341		
D.III.16.	Ostatní daně, poplatky a jiná obdobná peněžitá plnění	342	300 328,00	270 976,00
D.III.17.	Daň z přidané hodnoty	343	33 644,00	35 993,00
D.III.18.	Závazky k osobám mimo vybrané vládní instituce	345		
D.III.19.	Závazky k vybraným ústředním vládním institucím	347		
D.III.20.	Závazky k vybraným místním vládním institucím	349		
D.III.32.	Krátkodobé přijaté zálohy na transfery	374	6 052 958,25	9 997 590,51
D.III.35.	Výdaje příštích období	383	6 134,48	1 616,04
D.III.36.	Výnosy příštích období	384		0,51
D.III.37.	Dohadné účty pasivní	389		
D.III.38.	Ostatní krátkodobé závazky	378	29 453,00	27 883,00

VÝKAZ ZISKU A ZTRÁTY PŘÍSPĚVKOVÉ ORGANIZACE

(v Kč, s přesností na dvě desetinná místa)

Číslo položky	Název položky	Syntetický účet	Běžné období		Minulé období	
			Hlavní činnost	Hospodářská činnost	Hlavní činnost	Hospodářská činnost
			1	2	3	4
A.	NÁKLADY CELKEM		48 227 380,05	1 200 365,51	44 278 267,43	828 940,06
A.I.	Náklady z činnosti		48 227 376,88	1 200 365,51	44 278 232,59	828 940,06
A.I.1.	Spotřeba materiálu	501	845 624,93	9 238,73	797 221,96	5 740,72
A.I.2.	Spotřeba energie	502	311 930,12	5 415,69	337 702,91	2 716,14
A.I.3.	Spotřeba jiných neskladovatelných dodávek	503				
A.I.4.	Prodané zboží	504				
A.I.5.	Aktivace dlouhodobého majetku	506				
A.I.6.	Aktivace oběžného majetku	507				
A.I.7.	Změna stavu zásob vlastní výroby	508				
A.I.8.	Opravy a udržování	511	97 864,91		145 036,44	
A.I.9.	Cestovné	512	122 150,00		114 003,00	1 507,48
A.I.10.	Náklady na reprezentaci	513	62 843,43	5 329,00	61 066,08	5 313,00
A.I.11.	Aktivace vnitroorganizačních služeb	516				
A.I.12.	Ostatní služby	518	8 957 249,51	524 570,09	7 909 091,43	547 176,72
A.I.13.	Mzdové náklady	521	26 232 822,00	489 264,00	24 338 226,00	199 320,00
A.I.14.	Zákonné sociální pojištění	524	8 495 183,00	166 158,00	8 016 780,00	66 916,00
A.I.15.	Jiné sociální pojištění	525	105 760,00		97 200,00	
A.I.16.	Zákonné sociální náklady	527	1 659 482,68		1 505 313,46	
A.I.17.	Jiné sociální náklady	528				
A.I.18.	Daň silniční	531		390,00		150,00
A.I.19.	Daň z nemovitostí	532				
A.I.20.	Jiné daně a poplatky	538	58 005,81		22 127,66	100,00
A.I.22.	Smluvní pokuty a úroky z prodlení	541				
A.I.23.	Jiné pokuty a penále	542	14 639,50		5 781,50	

Číslo položky	Název položky	Syntetický účet	Běžné období		Minulé období	
			Hlavní činnost	Hospodářská činnost	Hlavní činnost	Hospodářská činnost
			1	2	3	4
A.I.24.	Dary a jiná bezúplatná předání	543				
A.I.25.	Prodaný materiál	544				
A.I.26.	Manka a škody	547				
A.I.27.	Tvorba fondů	548				
A.I.28.	Odpisy dlouhodobého majetku	551	536 807,00		434 294,00	
A.I.29.	Prodaný dlouhodobý nehmotný majetek	552				
A.I.30.	Prodaný dlouhodobý hmotný majetek	553				
A.I.31.	Prodané pozemky	554				
A.I.32.	Tvorba a zúčtování rezerv	555				
A.I.33.	Tvorba a zúčtování opravných položek	556				
A.I.34.	Náklady z vyřazených pohledávek	557				
A.I.35.	Náklady z drobného dlouhodobého majetku	558	719 931,99		471 782,95	
A.I.36.	Ostatní náklady z činnosti	549	7 082,00		22 605,20	

VÝKAZ ZISKU A ZTRÁTY PŘÍSPĚVKOVÉ ORGANIZACE

(v Kč, s přesností na dvě desetinná místa)

Číslo položky	Název položky	Syntetický účet	Běžné období		Minulé období	
			Hlavní činnost	Hospodářská činnost	Hlavní činnost	Hospodářská činnost
			1	2	3	4
A.II.	Finanční náklady		3,17		34,84	
A.II.1.	Prodané cenné papíry a podíly	561				
A.II.2.	Úroky	562				
A.II.3.	Kurzové ztráty	563	2,16		34,78	
A.II.4.	Náklady z přecenění reálnou hodnotou	564				
A.II.5.	Ostatní finanční náklady	569	1,01		0,06	
A.III.	Náklady na transfery					
A.III.1.	Náklady vybraných ústředních vládních institucí na transfery	571				
A.III.2.	Náklady vybraných místních vládních institucí na transfery	572				
A.V.	Daň z příjmů					
A.V.1.	Daň z příjmů	591				
A.V.2.	Dodatečné odvody daně z příjmů	595				
B.	VÝNOSY CELKEM		48 227 380,05	1 537 071,16	44 278 267,43	921 508,99
B.I.	Výnosy z činnosti		19 097,01	1 537 071,16	44 937,47	921 508,99
B.I.1.	Výnosy z prodeje vlastních výrobků	601				
B.I.2.	Výnosy z prodeje služeb	602		1 537 071,16		921 508,99
B.I.3.	Výnosy z pronájmu	603				
B.I.4.	Výnosy z prodaného zboží	604				
B.I.8.	Jiné výnosy z vlastních výkonů	609				
B.I.9.	Smluvní pokuty a úroky z prodlení	641				
B.I.10.	Jiné pokuty a penále	642				
B.I.11.	Výnosy z vyřazených pohledávek	643				
B.I.12.	Výnosy z prodeje materiálu	644				
B.I.13.	Výnosy z prodeje dlouhodobého nehmotného majetku	645				
B.I.14.	Výnosy z prodeje dlouhodobého hmotného majetku kromě pozemků	646	6 000,00			
B.I.15.	Výnosy z prodeje pozemků	647				
B.I.16.	Čerpání fondů	648				
B.I.17.	Ostatní výnosy z činnosti	649	13 097,01		44 937,47	

Číslo položky	Název položky	Syntetický účet	Běžné období		Minulé období	
			Hlavní činnost	Hospodářská činnost	Hlavní činnost	Hospodářská činnost
			1	2	3	4
B.II.	Finanční výnosy		242 843,92		55 258,26	
B.II.1.	Výnosy z prodeje cenných papírů a podílů	661				
B.II.2.	Úroky	662	242 820,09		55 198,24	
B.II.3.	Kurzové zisky	663	23,83		60,02	
B.II.4.	Výnosy z přecenění reálnou hodnotou	664				
B.II.6.	Ostatní finanční výnosy	669				
B.IV.	Výnosy z transferů		47 965 439,12		44 178 071,70	
B.IV.1.	Výnosy vybraných ústředních vládních institucí z transferů	671				
B.IV.2.	Výnosy vybraných místních vládních institucí z transferů	672	47 965 439,12		44 178 071,70	
C.	VÝSLEDEK HOSPODAŘENÍ					
C.1.	Výsledek hospodaření před zdaněním	-		336 705,65		92 568,93
C.2.	Výsledek hospodaření běžného účetního období	-		336 705,65		92 568,93

PŘEHLEDY PROJEKTŮ V PŘÍPRAVĚ,
ŘÍZENÍ A UDRŽITELNOSTI
V ROCE 2019

// PŘEHLEDY PROJEKTŮ V PŘÍPRAVĚ, ŘÍZENÍ A UDRŽITELNOSTI V ROCE 2019
DOPRAVA

PROGRAMOVÉ OBDOBÍ 2014 – 2020 (EVROPSKÉ, NÁRODNÍ PROGRAMY)				
NÁZEV PROJEKTU	NÁZEV ORGANIZACE	CELKOVÉ ZPŮSOBILÉ VÝDAJE (V KČ)	POŽADOVANÁ DOTACE EU + SR (V KČ)	STAV
II/299 - TŘEBECHOVICE POD OREBEM, UL. TYRŠOVA	KRÁLOVÉHRADECKÝ KRAJ	15 630 986	14 067 887	UDRŽITELNOST
II/303 JETŘICHOV - BROUMOV	KRÁLOVÉHRADECKÝ KRAJ	57 583 846	51 825 462	UDRŽITELNOST
II/285 NAHOŘANY	KRÁLOVÉHRADECKÝ KRAJ	42 318 634	38 086 771	UDRŽITELNOST
II/324 HRANICE OKRESU NYMBURK – NOVÝ BYDŽOV	KRÁLOVÉHRADECKÝ KRAJ	35 606 088	32 045 479	UDRŽITELNOST
II/308 HK, SLATINA - HRANICE OKRESU RYCHNOV N/KNĚŽNOU, 1. ETAPA	KRÁLOVÉHRADECKÝ KRAJ	63 766 064	57 389 457	UDRŽITELNOST
II/299 CHOUSTNÍKOVO HRADIŠTĚ - DVŮR KRÁLOVÉ NAD LABEM	KRÁLOVÉHRADECKÝ KRAJ	25 342 880	22 808 592	UDRŽITELNOST
II/308 HK, SLATINA - HRANICE OKRESU RYCHNOV N/KNĚŽNOU, 2. ETAPA	KRÁLOVÉHRADECKÝ KRAJ	71 125 316	64 012 785	UDRŽITELNOST
II/305 ALBRECHTICE NAD ORLICÍ - BOROHRÁDEK	KRÁLOVÉHRADECKÝ KRAJ	82 490 919	74 241 827	UDRŽITELNOST
II/501 LÁZNĚ BĚLOHRAD - DOLNÍ NOVÁ VES	KRÁLOVÉHRADECKÝ KRAJ	40 407 202	36 366 482	UDRŽITELNOST
II/286 JIČÍN - ŽELEZNICE - HRANICE OKRESU	KRÁLOVÉHRADECKÝ KRAJ	98 442 347	88 598 112	UDRŽITELNOST
II/324 PRASEK - KŘÍŽOVATKA S III/32424	KRÁLOVÉHRADECKÝ KRAJ	37 996 781	34 197 103	UDRŽITELNOST
II/301 TRUTNOV, POŘÍCÍ, UL. PETŘÍKOVICKÁ	KRÁLOVÉHRADECKÝ KRAJ	26 736 458	24 062 812	UDRŽITELNOST
II/320 VODĚRADY - LIČNO	KRÁLOVÉHRADECKÝ KRAJ	97 762 547	87 986 292	UDRŽITELNOST
II/303 PĚKOV - PRŮTAH	KRÁLOVÉHRADECKÝ KRAJ	94 412 966	84 971 669	UDRŽITELNOST
II/567 RTYNĚ - ZBEČNÍK - HRONOV, SO 102	KRÁLOVÉHRADECKÝ KRAJ	28 638 589	25 774 730	UDRŽITELNOST
II/298 LEDCE - OPOČNO, 1. ETAPA	KRÁLOVÉHRADECKÝ KRAJ	58 187 411	52 368 669	UDRŽITELNOST
II/325 VELKÝ VŘEŠŤOV – HOSTINNÉ, 1. ETAPA	KRÁLOVÉHRADECKÝ KRAJ	29 390 614	26 451 553	UDRŽITELNOST
II/298 LEDCE - OPOČNO, 2. ETAPA	KRÁLOVÉHRADECKÝ KRAJ	90 500 353	81 450 317	UDRŽITELNOST
III/28520 VRCHOVINY - KRČÍN	KRÁLOVÉHRADECKÝ KRAJ	41 188 460	37 069 614	UDRŽITELNOST

// PŘEHLEDY PROJEKTŮ V PŘÍPRAVĚ, ŘÍZENÍ A UDRŽITELNOSTI V ROCE 2019

DOPRAVA

PROGRAMOVÉ OBDOBÍ 2014 – 2020 (EVROPSKÉ, NÁRODNÍ PROGRAMY)				
NÁZEV PROJEKTU	NÁZEV ORGANIZACE	CELKOVÉ ZPŮSOBILÉ VÝDAJE (V KČ)	POŽADOVANÁ DOTACE EU + SR (V KČ)	STAV
II/305 BOROHRÁDEK - HRANICE OKR. RK - PA	KRÁLOVÉHRADECKÝ KRAJ	22 134 336	19 920 903	UDRŽITELNOST
II/298 HRANICE PA KRAJE - KŘIŽ. S I/11, 1. ETAPA	KRÁLOVÉHRADECKÝ KRAJ	90 346 521	81 311 869	UDRŽITELNOST
II/320 TŘEBEŠOV - LIBEL	KRÁLOVÉHRADECKÝ KRAJ	25 000 000	22 500 000	UDRŽITELNOST
II/325 VELKÝ VŘEŠŤOV – HOSTINNÉ, 2. ETAPA	KRÁLOVÉHRADECKÝ KRAJ	64 132 030	57 718 827	UDRŽITELNOST
II/324 DOLNÍ PŘÍM - STĚŽERY	KRÁLOVÉHRADECKÝ KRAJ	60 000 000	54 000 000	UDRŽITELNOST
II/300 DVŮR KRÁLOVÉ NAD LABEM, UL. TYRŠOVA + KŘIŽOVATKA S II/299	KRÁLOVÉHRADECKÝ KRAJ	45 000 000	40 500 000	UDRŽITELNOST
II/325 VELKÝ VŘEŠŤOV – HOSTINNÉ, 3. ETAPA	KRÁLOVÉHRADECKÝ KRAJ	33 894 585	30 505 126	UDRŽITELNOST
II/303 POLICE NAD METUJÍ - PĚKOV	KRÁLOVÉHRADECKÝ KRAJ	44 000 000	39 600 000	UDRŽITELNOST
II/286 JIČÍN, ROBOUSY - VALDICE, PŘELOŽKA	KRÁLOVÉHRADECKÝ KRAJ	250 000 000	225 000 000	REALIZACE
II/325 VELKÝ VŘEŠŤOV – I/35, 1. ETAPA	KRÁLOVÉHRADECKÝ KRAJ	60 000 000	54 000 000	REALIZACE
II/320 PŘEPYCHY – ZÁHORNICE	KRÁLOVÉHRADECKÝ KRAJ	28 766 166	25 889 549	REALIZACE
II/327 CHLUMEC NAD CIDLINOU - ZÁBĚDOV	KRÁLOVÉHRADECKÝ KRAJ	153 776 707	138 399 037	REALIZACE
II/285 JAROMĚŘ - NOVÉ MĚSTO NAD METUJÍ, 1. ETAPA	KRÁLOVÉHRADECKÝ KRAJ	61 454 369	55 308 932	REALIZACE
II/280 LIBÁŇ - HRANICE KRAJE, 1. ETAPA	KRÁLOVÉHRADECKÝ KRAJ	61 562 668	55 406 401	REALIZACE
II/308 BOHUSLAVICE - NOVÉ MĚSTO NAD METUJÍ	KRÁLOVÉHRADECKÝ KRAJ	169 458 130	152 512 317	REALIZACE
II/300 PRKENNÝ DŮL - ŽACLĚŘ - KRÁLOVEC	KRÁLOVÉHRADECKÝ KRAJ	144 973 639	130 476 275	REALIZACE
II/298 HRANICE PA KRAJE - KŘIŽ. S I/11, 2. ETAPA	KRÁLOVÉHRADECKÝ KRAJ	14 718 214	13 246 393	REALIZACE
II/326 NOVÝ BYDŽOV - BAŠNICE, 1. ETAPA	KRÁLOVÉHRADECKÝ KRAJ	162 354 384	146 118 946	REALIZACE
II/325 VELKÝ VŘEŠŤOV - HOSTINNÉ, 4. ETAPA	KRÁLOVÉHRADECKÝ KRAJ	93 781 488	84 403 340	REALIZACE

// PŘEHLEDY PROJEKTŮ V PŘÍPRAVĚ, ŘÍZENÍ A UDRŽITELNOSTI V ROCE 2019
DOPRAVA

PROGRAMOVÉ OBDOBÍ 2014 – 2020 (EVROPSKÉ, NÁRODNÍ PROGRAMY)				
NÁZEV PROJEKTU	NÁZEV ORGANIZACE	CELKOVÉ ZPŮSOBILÉ VÝDAJE (V KČ)	POŽADOVANÁ DOTACE EU + SR (V KČ)	STAV
III/5672 HORNÍ KOSTELEČ	KRÁLOVÉHRADECKÝ KRAJ	80 717 452	72 645 707	REALIZACE
II/325 VELKÝ VŘEŠŤOV – I/35, 2. ETAPA	KRÁLOVÉHRADECKÝ KRAJ	16 526 304	14 873 674	REALIZACE
II/300 DVŮR KRÁLOVÉ NAD LABEM - KOCBEŘE, 2. ETAPA	KRÁLOVÉHRADECKÝ KRAJ	56 239 010	50 615 109	REALIZACE
SNÍŽENÍ ENERGETICKÉ NÁROČNOSTI ADMINISTRATIVNÍ BUDOVY SÚS KRÁLOVÉHRADECKÉHO KRAJE A.S., CESTMISTROVSTVÍ JAROMĚŘ	KRÁLOVÉHRADECKÝ KRAJ	2 494 479	997 792	UDRŽITELNOST
SNÍŽENÍ ENERGETICKÉ NÁROČNOSTI ADMINISTRATIVNÍ BUDOVY SÚS KRÁLOVÉHRADECKÉHO KRAJE A.S., CESTMISTROVSTVÍ JIČÍN	KRÁLOVÉHRADECKÝ KRAJ	2 713 410	1 085 364	UDRŽITELNOST
SNÍŽENÍ ENERGETICKÉ NÁROČNOSTI ADMINISTRATIVNÍ BUDOVY SÚS KRÁLOVÉHRADECKÉHO KRAJE A.S., CESTMISTROVSTVÍ KOPIDLNO	KRÁLOVÉHRADECKÝ KRAJ	1 410 738	564 295	UDRŽITELNOST
SNÍŽENÍ ENERGETICKÉ NÁROČNOSTI ADMINISTRATIVNÍ BUDOVY SÚS KRÁLOVÉHRADECKÉHO KRAJE A.S. - PLAČICE	KRÁLOVÉHRADECKÝ KRAJ	4 139 631	1 655 852	UDRŽITELNOST
II/252 TEMNÝ DŮL - POMEZNÍ BOUDY - ÚSEK 01, 03 A 07	KRÁLOVÉHRADECKÝ KRAJ	3 244 509	2 757 832	REALIZACE
II/295 ŠPINDLERŮV MLÝN - SKALNÍ SVAH U GARÁŽÍ	KRÁLOVÉHRADECKÝ KRAJ	4 559 421	3 875 508	UDRŽITELNOST
II/295 ŠPINDLERŮV MLÝN - SKALNÍ SVAH U PŘEHRADY LABSKÁ	KRÁLOVÉHRADECKÝ KRAJ	16 654 406	14 156 245	REALIZACE
II / 295 VRCHLABÍ - ŠPINDLERŮV MLÝN - STABILIZACE SKALNÍCH SVAHŮ	KRÁLOVÉHRADECKÝ KRAJ	24 222 256	21 793 497	UDRŽITELNOST
II/252 TEMNÝ DŮL - POMEZNÍ BOUDY - STABILIZACE SKALNÍCH SVAHŮ	KRÁLOVÉHRADECKÝ KRAJ	11 612 872	10 366 355	UDRŽITELNOST
II/252 TEMNÝ DŮL - POMEZNÍ BOUDY - STABILIZACE SKALNÍCH SVAHŮ - ÚSEK 04 POD JEDNIČKOU A 06 ÚVOZ	KRÁLOVÉHRADECKÝ KRAJ	5 197 008	4 677 288	UDRŽITELNOST
SKALNÍ SESUV PODÉL SILNIČNÍ KOMUNIKACE II / 309 NA OKRAJI OBCE KOUNOV	KRÁLOVÉHRADECKÝ KRAJ	1 840 969	1 656 872	UDRŽITELNOST
III/2812 ROVEŇ - STABILIZACE SKALNÍHO SVAHU	KRÁLOVÉHRADECKÝ KRAJ	808 526	727 673	UDRŽITELNOST
II/280 LIBÁŇ - HRANICE KRAJE, 2. ETAPA	KRÁLOVÉHRADECKÝ KRAJ	100 000 000,00	90 000 000	PŘÍPRAVA

// PŘEHLEDY PROJEKTŮ V PŘÍPRAVĚ, ŘÍZENÍ A UDRŽITELNOSTI V ROCE 2019
DOPRAVA

PROGRAMOVÉ OBDOBÍ 2014 – 2020 (EVROPSKÉ, NÁRODNÍ PROGRAMY)				
NÁZEV PROJEKTU	NÁZEV ORGANIZACE	CELKOVÉ ZPŮSOBILÉ VÝDAJE (V KČ)	POŽADOVANÁ DOTACE EU + SR (V KČ)	STAV
II/303 VELKÉ POŘÍČÍ - HRONOV, 1. ETAPA	KRÁLOVÉHRADECKÝ KRAJ	61 072 983	54 965 685	PŘÍPRAVA
II/285 JAROMĚŘ - NOVÉ MĚSTO NAD METUJÍ, 2. ETAPA	KRÁLOVÉHRADECKÝ KRAJ	55 112 017	49 600 815	PŘÍPRAVA
II/300 TRUTNOV - BABÍ - PRKENNÝ DŮL, 1. ETAPA	KRÁLOVÉHRADECKÝ KRAJ	100 000 000	90 000 000	PŘÍPRAVA
II/285 JAROMĚŘ – NOVÉ MĚSTO NAD METUJÍ, 2. ETAPA - ÚSEK 2	KRÁLOVÉHRADECKÝ KRAJ	76 815 584	69 134 026	PŘÍPRAVA
II/285 JAROMĚŘ – NOVÉ MĚSTO NAD METUJÍ, 2. ETAPA - ÚSEK 3	KRÁLOVÉHRADECKÝ KRAJ	55 675 802	50 108 222	PŘÍPRAVA
II/298 HRANICE KRÁLOVÉHRADECKÉHO KRAJE - KŘÍŽ. S I/11, 4. ETAPA	KRÁLOVÉHRADECKÝ KRAJ	13 031 279	11 728 151	PŘÍPRAVA
II/325 VELKÝ VŘEŠŤOV - HOSTINNÉ, 5. ETAPA	KRÁLOVÉHRADECKÝ KRAJ	24 893 410	22 404 069	PŘÍPRAVA
II/302 BROUMOV - VELKÁ VES, 1. ETAPA	KRÁLOVÉHRADECKÝ KRAJ	12 814 670	11 533 203	PŘÍPRAVA
II/298 OPOČNO - OBCHVAT, 2. ETAPA	KRÁLOVÉHRADECKÝ KRAJ	100 000 000	90 000 000	PŘÍPRAVA
SNÍŽENÍ ENERGETICKÉ NÁROČNOSTI BUDOVY DÍLEN A GARÁŽÍ ÚS KRÁLOVÉHRADECKÉHO KRAJE A.S. - RYCHNOV N. KNĚŽNOU	KRÁLOVÉHRADECKÝ KRAJ	9 563 793	3 825 517	PŘÍPRAVA
CELKEM		3 364 242 227	3 106 342 277	

// PŘEHLEDY PROJEKTŮ V PŘÍPRAVĚ, ŘÍZENÍ A UDRŽITELNOSTI V ROCE 2019
DOPRAVA

PROGRAMOVÉ OBDOBÍ 2007 – 2013 (EVROPSKÉ, NÁRODNÍ PROGRAMY)				
NÁZEV PROJEKTU	NÁZEV ORGANIZACE	CELKOVÉ ZPŮSOBILÉ VÝDAJE (V KČ)	SCHVÁLENÁ DOTACE EU + SR (V KČ)	STAV
II/317 BOROHRÁDEK - ČERMNÁ NAD ORLICÍ, 2. ETAPA	KRÁLOVÉHRADECKÝ KRAJ	23 679 156	19 474 634	UDRŽITELNOST
II/297 ČISTÁ - ČERNÝ DŮL - SVOBODA NAD ÚPOU, 2. ETAPA	KRÁLOVÉHRADECKÝ KRAJ	51 223 736	43 417 415	UDRŽITELNOST
III/2956 VRCHLABÍ - STRÁŽNÉ, 2. ETAPA	KRÁLOVÉHRADECKÝ KRAJ	14 570 009	12 051 047	UDRŽITELNOST
II/308 HRADEC KRÁLOVÉ - SLATINA, 2. ETAPA	KRÁLOVÉHRADECKÝ KRAJ	27 064 875	22 340 994	UDRŽITELNOST
II/281 DOLNÍ BOUSOV - SOBOTKA	KRÁLOVÉHRADECKÝ KRAJ	16 997 791	16 997 791	UDRŽITELNOST
II/303 POLICE N/MET. - BUKOVICE - REKONSTRUKCE SILNICE	KRÁLOVÉHRADECKÝ KRAJ	17 995 753	17 995 753	UDRŽITELNOST
II/295 VRCHLABÍ - ŠPINDLERŮV MLÝN, REKONSTRUKCE OPĚRNÝCH ZDÍ, 2. ETAPA	KRÁLOVÉHRADECKÝ KRAJ	28 069 703	28 069 703	UDRŽITELNOST
II/304 HRANICE OKRESŮ TU-RK, ČÁST 2.	KRÁLOVÉHRADECKÝ KRAJ	25 553 462	25 553 462	UDRŽITELNOST
II/297 ČISTÁ - ČERNÝ DŮL - SVOBODA NAD ÚPOU, 3. ETAPA	KRÁLOVÉHRADECKÝ KRAJ	25 825 078	25 825 078	UDRŽITELNOST
II/300 DACHOVY - MILETÍN	KRÁLOVÉHRADECKÝ KRAJ	11 985 127	11 985 127	UDRŽITELNOST
II/567 RTYNĚ - ZBEČNÍK - HRONOV VČETNĚ MOSTU	KRÁLOVÉHRADECKÝ KRAJ	52 868 315	52 868 315	UDRŽITELNOST
III/30322 PĚKOV - LACHOV	KRÁLOVÉHRADECKÝ KRAJ	14 372 194	14 372 194	UDRŽITELNOST
II/304 VELKÁ JESENICE - PRŮTAH	KRÁLOVÉHRADECKÝ KRAJ	35 036 366	35 036 366	UDRŽITELNOST
II/316 KOSTELEC NAD ORLICÍ, 2. ETAPA	KRÁLOVÉHRADECKÝ KRAJ	17 851 858	17 851 858	UDRŽITELNOST
II/317 BOROHRÁDEK - ČERMNÁ NAD ORLICÍ, 3. ETAPA	KRÁLOVÉHRADECKÝ KRAJ	36 622 420	36 622 420	UDRŽITELNOST
II/308 HRADEC KRÁLOVÉ - SLATINA, 1. ETAPA	KRÁLOVÉHRADECKÝ KRAJ	26 370 574	26 370 574	UDRŽITELNOST
II/300 DVŮR KRÁLOVÉ NAD LABEM	KRÁLOVÉHRADECKÝ KRAJ	27 227 742	27 227 742	UDRŽITELNOST
II/501 SVATOJÁNSKÝ ÚJEZD - CHOTEČ - LUŽANY - ŠPICE	KRÁLOVÉHRADECKÝ KRAJ	65 231 159	65 231 159	UDRŽITELNOST

// PŘEHLEDY PROJEKTŮ V PŘÍPRAVĚ, ŘÍZENÍ A UDRŽITELNOSTI V ROCE 2019
DOPRAVA

PROGRAMOVÉ OBDOBÍ 2007 – 2013 (EVROPSKÉ, NÁRODNÍ PROGRAMY)				
NÁZEV PROJEKTU	NÁZEV ORGANIZACE	CELKOVÉ ZPŮSOBILÉ VÝDAJE (V KČ)	SCHVÁLENÁ DOTACE EU + SR (V KČ)	STAV
ODSTRANĚNÍ BODOVÝCH ZÁVAD NA KOMUNIKACÍCH KRÁLOVÉHRADECKÉHO KRAJE	KRÁLOVÉHRADECKÝ KRAJ	13 504 043	13 504 043	UDRŽITELNOST
III/3023 TEPLICE NAD METUJÍ - REKONSTRUKCE SILNICE	KRÁLOVÉHRADECKÝ KRAJ	51 111 054	51 111 054	UDRŽITELNOST
III/2997 JOSEFOV - RASOŠKY	KRÁLOVÉHRADECKÝ KRAJ	10 311 632	10 311 632	UDRŽITELNOST
III/32749 CHOMUTICE - DOMOSLAVICE	KRÁLOVÉHRADECKÝ KRAJ	20 634 336	20 634 336	UDRŽITELNOST
III/28435 ŠÁROVCOVA LHOTA - HAMERSKÝ MLÝN	KRÁLOVÉHRADECKÝ KRAJ	9 537 086	9 537 086	UDRŽITELNOST
III/28526 ROKOL-NOVÝ HRÁDEK-BOROVÁ, SO 103	KRÁLOVÉHRADECKÝ KRAJ	39 243 237	39 243 237	UDRŽITELNOST
II/299 DVŮR KRÁLOVÉ - REKONSTRUKCE UL. HRADECKÁ 2. ETAPA	KRÁLOVÉHRADECKÝ KRAJ	6 600 921	6 600 921	UDRŽITELNOST
III/03525 KAMENICE	KRÁLOVÉHRADECKÝ KRAJ	4 828 381	4 828 381	UDRŽITELNOST
III/28520 VRCHOVINY - NOVÉ MĚSTO NAD METUJÍ, ULICE NÁCHODSKÁ	KRÁLOVÉHRADECKÝ KRAJ	35 039 846	35 039 846	UDRŽITELNOST
III/32412 NEPOLISY, UL. LUKOVÁ	KRÁLOVÉHRADECKÝ KRAJ	16 498 910	16 498 910	UDRŽITELNOST
III/30431 KŘIVICE - LIČNO	KRÁLOVÉHRADECKÝ KRAJ	44 075 532	44 075 532	UDRŽITELNOST
CELKEM		769 930 299	750 676 613	

// PŘEHLEDY PROJEKTŮ V PŘÍPRAVĚ, ŘÍZENÍ A UDRŽITELNOSTI V ROCE 2019 ŠKOLSTVÍ

PROGRAMOVÉ OBDOBÍ 2014 – 2020 (EVROPSKÉ, NÁRODNÍ PROGRAMY)				
NÁZEV PROJEKTU	NÁZEV ORGANIZACE	CELKOVÉ ZPŮSOBILÉ VÝDAJE (V KČ)	POŽADOVANÁ DOTACE EU + SR (V KČ)	STAV
ZLEPŠENÍ PRAKTICKÉ PŘIPRAVENOSTI TECHNICKÝCH OBORŮ – SPŠ HRONOV, VRCHLICKÉHO	KRÁLOVÉHRADECKÝ KRAJ	16 926 479	15 233 831	UDRŽITELNOST
ZKVALITNĚNÍ VÝUKY TECHNICKÝCH OBORŮ NA VOŠ A SPŠ RYCHNOV NAD KNĚŽNOU, U STADIONU 1166	KRÁLOVÉHRADECKÝ KRAJ	14 231 211	12 808 090	REALIZACE
CENTRUM ODBORNÉ PŘÍPRAVY POLYGRAFICKÝCH OBORŮ V SŠPTP VELKÉ POŘÍČÍ	KRÁLOVÉHRADECKÝ KRAJ	72 705 904	65 435 314	UDRŽITELNOST
ZKVALITNĚNÍ PRAKTICKÉHO VYUČOVÁNÍ NA VOŠ A SPŠ JIČÍN	KRÁLOVÉHRADECKÝ KRAJ	12 867 390	10 937 282	REALIZACE
MODERNIZACE DÍLENSKÉHO AREÁLU SŠTŘ NOVÝ BYDŽOV - NA ŠVARCAVĚ	KRÁLOVÉHRADECKÝ KRAJ	8 671 996	7 804 797	UDRŽITELNOST
ZLEPŠENÍ INFRASTRUKTURY A INOVACE VYBAVENÍ HL. BUDOVY SUPŠ HNN	KRÁLOVÉHRADECKÝ KRAJ	19 424 282	17 481 854	UDRŽITELNOST
ZKVALITNĚNÍ VZDĚLÁVACÍ INFRASTRUKTURY V OBLASTI GASTRONOMIE V SŠGS NOVÁ PAKA	KRÁLOVÉHRADECKÝ KRAJ	9 451 024	8 505 922	UDRŽITELNOST
ZLEPŠENÍ INFRASTRUKTURY PRO VZDĚLÁVÁNÍ VOŠ A SZŠ HRADEC KRÁLOVÉ – REKONSTRUKCE POČÍTAČOVÉ SÍTĚ A MODERNIZACE ODBORNÝCH UČEBEN ZUBNÍCH TECHNIKŮ	KRÁLOVÉHRADECKÝ KRAJ	14 529 173	13 076 256	UDRŽITELNOST
DALŠÍ ETAPA MODERNIZACE TECHNICKÉHO VYBAVENÍ PRO UNIKÁTNÍ OBORY SPŠKS V HOŘICÍCH	KRÁLOVÉHRADECKÝ KRAJ	10 538 399	9 484 559	UDRŽITELNOST
ZLEPŠENÍ INFRASTRUKTURY A INOVACE VYBAVENÍ ODLOUČENÉHO PRACOVISTĚ SUPŠ HNN V BRNĚNSKÉ ULICI	KRÁLOVÉHRADECKÝ KRAJ	11 546 742	10 392 067	UDRŽITELNOST
MODERNIZACE CVIČNÉ STÁJE PRO SKOT, GYM, SOŠ, SOU A VOŠ HOŘICE	KRÁLOVÉHRADECKÝ KRAJ	95 717 906	86 146 115	UDRŽITELNOST
NÁSTAVBA DÍLEN SPŠ HRADEC KRÁLOVÉ	KRÁLOVÉHRADECKÝ KRAJ	45 287 989	40 759 190	PROJEKT UKONČEN
REKONSTRUKCE DÍLEN PRO ŘEMESLNÉ OBORY A POŘÍZENÍ VYBAVENÍ PRO DIESEL MOTORY - SOŠ A SOU VOCELOVA HK V ULICI J. KRUŠINKY	KRÁLOVÉHRADECKÝ KRAJ	13 159 199	11 843 279	UDRŽITELNOST
STŘEDNÍ ŠKOLA TECHNICKÁ A ŘEMESLNÁ - CENTRUM ODBORNÉHO VZDĚLÁVÁNÍ CHLUMEC NAD CIDLINOU	KRÁLOVÉHRADECKÝ KRAJ	20 792 339	18 713 105	UDRŽITELNOST

// PŘEHLEDY PROJEKTŮ V PŘÍPRAVĚ, ŘÍZENÍ A UDRŽITELNOSTI V ROCE 2019 ŠKOLSTVÍ

PROGRAMOVÉ OBDOBÍ 2014 – 2020 (EVROPSKÉ, NÁRODNÍ PROGRAMY)				
NÁZEV PROJEKTU	NÁZEV ORGANIZACE	CELKOVÉ ZPŮSOBILÉ VÝDAJE (V KČ)	POŽADOVANÁ DOTACE EU + SR (V KČ)	STAV
REKONSTRUKCE LABORATOŘÍ FYZIKY, CHEMIE, BIOLOGIE VOŠ A SZŠ HRADEC KRÁLOVÉ	KRÁLOVÉHRADECKÝ KRAJ	10 386 064	9 347 457	UDRŽITELNOST
CENTRUM KOMPLEXNÍ PODPORY PRO KLIENTY SE SLUCHOVÝM POSTIŽENÍM PŘI VOŠ, SŠ, ZŠ A MŠ ŠTEFÁNIKOVA	VOŠ, SŠ, ZŠ A MŠ ŠTEFÁNIKOVA, HRADEC KRÁLOVÉ, ŠTEFANIKOVA 849	24 179 457	21 761 511	REALIZACE
KROUŽEK MULTIMEDIÁLNÍ TVORBY - SŠIS DVŮR KRÁLOVÉ NAD LABEM	STŘEDNÍ ŠKOLA INFORMATIKY A SLUŽEB, DVŮR KRÁLOVÉ NAD LABEM	3 474 061	3 126 655	REALIZACE
VOLNOČASOVÉ AKTIVITY PRO ŽÁKY ZŠ A SŠ V ORP VRCHLABÍ - GYMNÁZIUM VRCHLABÍ	KRKONOŠSKÉ GYMNÁZIUM A SOŠ, KOMENSKÉHO 586	2 640 409	2 376 368	UDRŽITELNOST
TECHNICKÉ, ŘEMESLNÉ A ICT VZDĚLÁVÁNÍ - SŠ ODĚVNÍ, SLUŽEB A EKONOMIKY ČERVENÝ KOSTELEC	STŘEDNÍ ŠKOLA ODĚVNÍ, SLUŽEB A EKONOMIKY, ČERVENÝ KOSTELEC, 17. LISTOPADU 1197	1 780 805	1 602 724	PŘÍPRAVA
VYBUDOVÁNÍ UČEBEN PRO ZÁJMOVÉ A CELOŽIVOTNÍ VZDĚLÁVÁNÍ - JAZYKOVÉ, DIGITÁLNÍ VZDĚLÁVÁNÍ A VYBAVENÍ PRACOVNÍSTĚ ŘEMESLNÝCH OBORŮ - SOŠ A SOU VOCELOVA HRADEC KRÁLOVÉ	STŘEDNÍ ODBORNÁ ŠKOLA A STŘEDNÍ ODBORNÉ UČILIŠTĚ, HRADEC KRÁLOVÉ, VOCELOVA 1338	13 370 192	12 033 173	REALIZACE
REKONSTRUKCE DÍLNY PRO VČELAŘSKÝ KROUŽEK - SOŠ VETERINÁRNÍ HRADEC KRÁLOVÉ	STŘEDNÍ ODBORNÁ ŠKOLA VETERINÁRNÍ, HRADEC KRÁLOVÉ - KUKLENY, PRAŽSKÁ 68	2 150 709	1 935 638	UDRŽITELNOST
MODERNIZACE INFRASTRUKTURY ICT A VYBAVENÍ V ODBORNÝCH UČEBNÁCH Č. 2 A Č. 7	KRKONOŠSKÉ GYMNÁZIUM A SOŠ, KOMENSKÉHO 586	1 999 953	1 899 955,18	PŘÍPRAVA
PORADENSKÉ A VZDĚLÁVACÍ CENTRUM KRÁLOVÉHRADECKÉHO KRAJE PŘI PPP V TRUTNOVĚ	KRÁLOVÉHRADECKÝ KRAJ	63 610 087	54 068 574	REALIZACE
SNÍŽENÍ ENERGETICKÉ NÁROČNOSTI BUDOVY ŠKOLY A TĚLOCVIČNY SOU LÁZNĚ BĚLOHRAD	ZEMĚDĚLSKÁ AKADEMIE HOŘICE - STŘEDNÍ ŠKOLA A VYŠŠÍ ODBORNÁ ŠKOLA	20 365 596	7 652 324	REALIZACE
ZATEPLENÍ FASÁDY A STŘECHY BUDOVY ŠKOLY SŠGS V NOVÉ PACE	STŘEDNÍ ŠKOLA GASTRONOMIE A SLUŽEB, NOVÁ PAKA, MASARYKOVO NÁM. 2	9 798 443	2 843 173	REALIZACE

// PŘEHLEDY PROJEKTŮ V PŘÍPRAVĚ, ŘÍZENÍ A UDRŽITELNOSTI V ROCE 2019 ŠKOLSTVÍ

PROGRAMOVÉ OBDOBÍ 2014 – 2020 (EVROPSKÉ, NÁRODNÍ PROGRAMY)				
NÁZEV PROJEKTU	NÁZEV ORGANIZACE	CELKOVÉ ZPŮSOBILÉ VÝDAJE (V KČ)	POŽADOVANÁ DOTACE EU + SR (V KČ)	STAV
SNÍŽENÍ ENERGETICKÉ NÁROČNOSTI PROVOZU SPORTOVNÍ HALY GYMNÁZIA TRUTNOV	GYMNÁZIUM, TRUTNOV, JIRÁSKOVO NÁMĚSTÍ 325	14 763 634	5 905 453	REALIZACE
ZATEPLENÍ DOMOVA MLÁDEŽE SŠOS ČERVENÝ KOSTELEČ	STŘEDNÍ ŠKOLY ODĚVNÍ, SLUŽEB A EKONOMIKY, ČERVENÝ KOSTELEČ, 17. LISTOPADU 1197	1 982 256	792 902	UDRŽITELNOST
ZATEPLENÍ OBJEKTU A VÝMĚNA OKEN NA GYMNÁZIUM, DOBRUŠKA, PULICKÁ 779	GYMNÁZIUM, DOBRUŠKA, PULICKÁ 779	20 954 227	8 381 691	UDRŽITELNOST
SNÍŽENÍ ENERGETICKÉ NÁROČNOSTI TĚLOCVIČNY SŠ A ZŠ OPOČNO	STŘEDNÍ PRŮMYSLOVÁ ŠKOLA, ODBORNÁ ŠKOLA A ZÁKLADNÍ ŠKOLA, NOVÉ MĚSTO NAD METUJÍ	6 609 559	2 643 823	UDRŽITELNOST
SNÍŽENÍ ENERGETICKÉ NÁROČNOSTI OBVODOVÉHO PLÁŠTĚ A STŘEŠNÍCH KONSTRUKCÍ DÍLEN ODBORNÉHO VÝCVIKU V NOVÉM BYDŽOVĚ	STŘEDNÍ ŠKOLA TECHNICKÁ A ŘEMESLNÁ, NOVÝ BYDŽOV, DR. M. TYRŠE 112	9 291 077	3 716 431	REALIZACE
5.1 A I. ZATEPLENÍ BUDOVY PRŮMYSLOVKY - SŠIS, DVŮR KRÁLOVÉ NAD LABEM	STŘEDNÍ ŠKOLY INFORMATIKY A SLUŽEB, DVŮR KRÁLOVÉ NAD LABEM, ELIŠKY KRÁSNOHORSKÉ 2069	29 703 670	14 851 835	REALIZACE
5.1 A II. ZATEPLENÍ BUDOVY PRŮMYSLOVKY - SŠIS, DVŮR KRÁLOVÉ NAD LABEM	STŘEDNÍ ŠKOLY INFORMATIKY A SLUŽEB, DVŮR KRÁLOVÉ NAD LABEM, ELIŠKY KRÁSNOHORSKÉ 2069	4 422 033	1 768 813	REALIZACE
5.1 B ZATEPLENÍ BUDOVY PRŮMYSLOVKY - SŠIS, DVŮR KRÁLOVÉ NAD LABEM	STŘEDNÍ ŠKOLY INFORMATIKY A SLUŽEB, DVŮR KRÁLOVÉ NAD LABEM, ELIŠKY KRÁSNOHORSKÉ 2069	2 637 922	1 846 545	REALIZACE
ZATEPLENÍ OBJEKTU TĚLOCVIČNY VOŠS A SPŠS V NÁCHODĚ	VYŠŠÍ ODBORNÁ ŠKOLA STAVEBNÍ A STŘEDNÍ PRŮMYSLOVÁ ŠKOLA STAVEBNÍ ARCH. JANA LETZELA	5 202 417	2 080 967	UDRŽITELNOST
ZATEPLENÍ OBJEKTU ŠKOLY, POD KOŽELUHY 100 JIČÍN	VYŠŠÍ ODBORNÁ ŠKOLA A STŘEDNÍ PRŮMYSLOVÁ ŠKOLA, JIČÍN, POD KOŽELUHY 100	15 756 363	6 302 545	REALIZACE

// PŘEHLEDY PROJEKTŮ V PŘÍPRAVĚ, ŘÍZENÍ A UDRŽITELNOSTI V ROCE 2019 ŠKOLSTVÍ

PROGRAMOVÉ OBDOBÍ 2014 – 2020 (EVROPSKÉ, NÁRODNÍ PROGRAMY)				
NÁZEV PROJEKTU	NÁZEV ORGANIZACE	CELKOVÉ ZPŮSOBILÉ VÝDAJE (V KČ)	POŽADOVANÁ DOTACE EU + SR (V KČ)	STAV
5.1 A ZATEPLENÍ HLAVNÍ BUDOVY A ZAJIŠTĚNÍ NUCENÉHO VĚTRÁNÍ S REKUPERACÍ	STŘEDNÍ ŠKOLA ZEMĚDĚLSKÁ A EKOLOGICKÁ A STŘEDNÍ ODBORNÉ UČILIŠTĚ CHLADICÍ A KLIMATIZAČNÍ TECHNIKY, KOSTELEČ NAD ORLICÍ	8 561 756	3 424 702	REALIZACE
5.1 B ZATEPLENÍ HLAVNÍ BUDOVY A ZAJIŠTĚNÍ NUCENÉHO VĚTRÁNÍ S REKUPERACÍ	STŘEDNÍ ŠKOLA ZEMĚDĚLSKÁ A EKOLOGICKÁ A STŘEDNÍ ODBORNÉ UČILIŠTĚ CHLADICÍ A KLIMATIZAČNÍ TECHNIKY, KOSTELEČ NAD ORLICÍ	2 628 232	1 839 762	REALIZACE
5. 1 A SNÍŽENÍ ENERGETICKÉ NÁROČNOSTI BUDOVY ŠKOLNÍ JÍDELNY V HRADCI KRÁLOVÉ	ŠKOLNÍ JÍDELNA, HRADEC KRÁLOVÉ, HRADECKÁ 1219	17 122 444	6 848 978	REALIZACE
5. 1. B SNÍŽENÍ ENERGETICKÉ NÁROČNOSTI BUDOVY ŠKOLNÍ JÍDELNY V HRADCI KRÁLOVÉ	ŠKOLNÍ JÍDELNA, HRADEC KRÁLOVÉ, HRADECKÁ 1219	1 891 575	1 324 103	REALIZACE
5. 1 A ZATEPLENÍ OBJEKTU SPŠ TRUTNOV, ULICE HORSKÁ 618	STŘEDNÍ PRŮMYSLOVÁ ŠKOLA, TRUTNOV, ŠKOLNÍ 101	9 859 177	3 943 671	REALIZACE
5. 1 B ZATEPLENÍ OBJEKTU SPŠ TRUTNOV, ULICE HORSKÁ 618	STŘEDNÍ PRŮMYSLOVÁ ŠKOLA, TRUTNOV, ŠKOLNÍ 101	2 377 801	1 664 461	REALIZACE
ZATEPLENÍ OBJEKTU DOMOVA MLÁDEŽE GYMNÁZIA A SOŠ PEDAGOGICKÉ V NOVÉ PACE	GYMNÁZIUM A STŘEDNÍ ODBORNÁ ŠKOLA PEDAGOGICKÁ, NOVÁ PAKA, KUMBURSKÁ 740	6 269 464	2 507 786	REALIZACE
SNÍŽENÍ ENERGETICKÉ NÁROČNOSTI BUDOVY SPŠ, SOS A SOU, HRADEC KRÁLOVÉ, HRADECKÁ 647/1A	STŘEDNÍ PRŮMYSLOVÁ ŠKOLA, STŘEDNÍ ODBORNÁ ŠKOLA A STŘEDNÍ ODBORNÉ UČILIŠTĚ, HRADEC KRÁLOVÉ	14 913 496	5 965 398	REALIZACE
SNÍŽENÍ ENERGETICKÉ NÁROČNOSTI BUDOVY DOMOVA MLÁDEŽE SPŠKS HOŘICE	SPŠ KAMENICKÁ A SCOHAŘSKÁ, HOŘICE, HUSOVA 675, OČ 601616871	8 401 211	3 360 484	PŘÍPRAVA
5.1 A SNÍŽENÍ ENERGETICKÉ NÁROČNOSTI BUDOVY DÍLEN VOŠS A OA NÁCHOD	VOŠS A OA, NÁCHOD	7 148 486	2 859 394	PŘÍPRAVA
5.1 B SNÍŽENÍ ENERGETICKÉ NÁROČNOSTI BUDOVY DÍLEN VOŠS A OA NÁCHOD	VOŠS A OA, NÁCHOD	1 935 060	1 354 542	PŘÍPRAVA

// PŘEHLEDY PROJEKTŮ V PŘÍPRAVĚ, ŘÍZENÍ A UDRŽITELNOSTI V ROCE 2019 ŠKOLSTVÍ

PROGRAMOVÉ OBDOBÍ 2014 – 2020 (EVROPSKÉ, NÁRODNÍ PROGRAMY)				
NÁZEV PROJEKTU	NÁZEV ORGANIZACE	CELKOVÉ ZPŮSOBILÉ VÝDAJE (V KČ)	POŽADOVANÁ DOTACE EU + SR (V KČ)	STAV
5. 1 A SNÍŽENÍ ENERGETICKÉ NÁROČNOSTI BUDOV ŠKOLY V NOVÉM MĚSTĚ NAD METUJÍ	KRÁLOVÉHRADECKÝ KRAJ	36 941 275	14 776 510	PŘÍPRAVA
5. 1 B SNÍŽENÍ ENERGETICKÉ NÁROČNOSTI BUDOV ŠKOLY V NOVÉM MĚSTĚ NAD METUJÍ	KRÁLOVÉHRADECKÝ KRAJ	3 974 850	2 782 395	PŘÍPRAVA
SNÍŽENÍ ENERGETICKÉ NÁROČNOSTI BUDOVY ŠKOLY SŠ ŘEMESLNÉ V JAROMĚŘI	STŘEDNÍ ŠKOLA ŘEMESLNÁ, JAROMĚŘ, STUDNIČKOVA 260	15 634 643	6 253 857	PŘÍPRAVA
5. 1 A SNÍŽENÍ ENERGETICKÉ NÁROČNOSTI DÍLEN - SOŠ A SOU VOCELOVA, J. KRUŠINKY	STŘEDNÍ ODBORNÁ ŠKOL A STŘEDNÍ ODBORNÉ UČILIŠTĚ, HRADEC KRÁLOVÉ, VOCELOVA 1338	9 660 904	3 864 362	PŘÍPRAVA
5. 1 B SNÍŽENÍ ENERGETICKÉ NÁROČNOSTI DÍLEN - SOŠ A SOU VOCELOVA, J. KRUŠINKY	STŘEDNÍ ODBORNÁ ŠKOL A STŘEDNÍ ODBORNÉ UČILIŠTĚ, HRADEC KRÁLOVÉ, VOCELOVA 1338	4 881 375	3 416 963	PŘÍPRAVA
5. 1 A ZATEPLENÍ OBJEKTU SPŠ TRUTNOV - PRACOVÍŠTĚ PRO PRAKTICKÉ VYUČOVÁNÍ MLADÉ BUKY	STŘEDNÍ PRŮMYSLOVÁ ŠKOLA, TRUTNOV, ŠKOLNÍ 101	21 210 060	8 484 024	PŘÍPRAVA
5. 1 B ZATEPLENÍ OBJEKTU SPŠ TRUTNOV - PRACOVÍŠTĚ PRO PRAKTICKÉ VYUČOVÁNÍ MLADÉ BUKY	STŘEDNÍ PRŮMYSLOVÁ ŠKOLA, TRUTNOV, ŠKOLNÍ 101	4 325 750	3 028 025	PŘÍPRAVA
5. 1 A SNÍŽENÍ ENERGETICKÉ NÁROČNOSTI BUDOVY MŠ SLUNEČNICE	MŠ, SZŠ A PŠ, HRADECKÁ 1231, HRADEC KRÁLOVÉ, 500 03	7 368 866	2 947 546	PŘÍPRAVA
5. 1 B SNÍŽENÍ ENERGETICKÉ NÁROČNOSTI BUDOVY MŠ SLUNEČNICE	MŠ, SZŠ A PŠ, HRADECKÁ 1231, HRADEC KRÁLOVÉ, 500 03	1 872 596	1 310 817	PŘÍPRAVA
SNÍŽENÍ ENERGETICKÉ NÁROČNOSTI BUDOVY DM VE VELKÉM POŘÍČÍ	STŘEDNÍ ŠKOLA TEXTILNÍ, PRŮMYSLOVÁ A POLYGRAFICKÁ	16 183 440	8 091 720	PŘÍPRAVA
5. 1 A SNÍŽENÍ ENERGETICKÉ NÁROČNOSTI BUDOVY ŠKOLY SPZŠ V ÚPICI	SPECIÁLNÍ ZÁKLADNÍ ŠKOLA AUGUSTINA BARTOŠE	4 603 145	1 841 258	PŘÍPRAVA
5. 1 B SNÍŽENÍ ENERGETICKÉ NÁROČNOSTI BUDOVY ŠKOLY SPZŠ V ÚPICI	SPECIÁLNÍ ZÁKLADNÍ ŠKOLA AUGUSTINA BARTOŠE	1 122 578	785 805	PŘÍPRAVA
5. 1 A SNÍŽENÍ ENERGETICKÉ NÁROČNOSTI SPORTOVNÍ HALY SPŠ STAVEBNÍ HK	SPŠ STAVEBNÍ, POSPÍŠILOVA TR. 787, HRADEC KRÁLOVÉ	12 551 940	6 275 970	PŘÍPRAVA

// PŘEHLEDY PROJEKTŮ V PŘÍPRAVĚ, ŘÍZENÍ A UDRŽITELNOSTI V ROCE 2019 ŠKOLSTVÍ

PROGRAMOVÉ OBDOBÍ 2014 – 2020 (EVROPSKÉ, NÁRODNÍ PROGRAMY)				
NÁZEV PROJEKTU	NÁZEV ORGANIZACE	CELKOVÉ ZPŮSOBILÉ VÝDAJE (V KČ)	POŽADOVANÁ DOTACE EU + SR (V KČ)	STAV
5. 1 B SNÍŽENÍ ENERGETICKÉ NÁROČNOSTI SPORTOVNÍ HALY SPŠ STAVEBNÍ HK	SPŠ STAVEBNÍ, POSPÍŠILOVA TR. 787, HRADEC KRÁLOVÉ	4 917 675	3 442 373	PŘÍPRAVA
SNÍŽENÍ ENERGETICKÉ NÁROČNOSTI PROVOZU BUDOVY GYMNÁZIA TRUTNOV	GYMNÁZIUM, TRUTNOV, JIRÁSKOVO NÁMĚSTÍ 325	24 225 963	9 690 385	PŘÍPRAVA
SNÍŽENÍ ENERGETICKÉ NÁROČNOSTI DÍLEN V UL. VÁŽNÍ SOŠ A SOU VOCELOVA V HRADCI KRÁLOVÉ	STŘEDNÍ ODBORNÁ ŠKOLA A STŘEDNÍ ODBORNÉ UČILIŠTĚ, HRADEC KRÁLOVÉ, VOCELOVA 1338	6 108 477	2 443 391	PŘÍPRAVA
INSTALACE REKUPERACE V UČEBNÁCH SPŠ TRUTNOV	STŘEDNÍ PRŮMYSLOVÁ ŠKOLA, TRUTNOV, ŠKOLNÍ 101	4 771 030,00	3 339 721	PŘÍPRAVA
SNÍŽENÍ ENERGETICKÉ NÁROČNOSTI DOMOVA MLÁDEŽE ČLA TRUTNOV	ČESKÁ LESNICKÁ AKADEMIE TRUTNOV - STŘEDNÍ ŠKOLA A VYŠŠÍ ODBORNÁ ŠKOLA	7 303 126	2 921 250	PŘÍPRAVA
FINSKÁ CESTA	STŘEDNÍ ŠKOLA INFORMATIKY A SLUŽEB, DVŮR KRÁLOVÉ NAD LABEM, ELIŠKY KRÁSNOHORSKÉ 2069	6 769 332	6 430 865	PŘÍPRAVA
UČENÍ PRO ŽIVOT - ŠKOLA PRO KAŽDÉHO, ŠKOLA PRO KAŽDÝ DEN	KRÁLOVÉHRADECKÝ KRAJ	24 861 910	23 618 815	PŘÍPRAVA
CELKEM		926 555 572	644 499 597	

// PŘEHLEDY PROJEKTŮ V PŘÍPRAVĚ, ŘÍZENÍ A UDRŽITELNOSTI V ROCE 2019 ŠKOLSTVÍ

PROGRAMOVÉ OBDOBÍ 2007 – 2013 (EVROPSKÉ, NÁRODNÍ PROGRAMY)				
NÁZEV PROJEKTU	NÁZEV ORGANIZACE	CELKOVÉ ZPŮSOBILÉ VÝDAJE (V KČ)	SCHVÁLENÁ DOTACE EU + SR (V KČ)	STAV
STAVEBNÍ ÚPRAVY OBJEKTU GYMNÁZIA J.K.TYLA	KRÁLOVÉHRADECKÝ KRAJ	78 348 784	64 479 424	UDRŽITELNOST
REKONSTRUKCE HISTORICKÉ BUDOVY BÝVALÉHO ÚSTAVU HLUCHONĚMÝCH	KRÁLOVÉHRADECKÝ KRAJ	76 207 965	42 470 699	UDRŽITELNOST
REKONSTRUKCE PAVILONU DŘEVAŘSKÝCH OBORŮ SŠ, ZŠ, MŠ ŠTEFÁNIKOVA 549, HRADEC KRÁLOVÉ	KRÁLOVÉHRADECKÝ KRAJ	13 155 816	11 182 444	UDRŽITELNOST
CENTRUM ODBORNÉHO VZDĚLÁVÁNÍ PRO ELEKTROTECHNICKÝ A STROJÍRENSKÝ PRŮMYSL	KRÁLOVÉHRADECKÝ KRAJ	12 564 597	10 679 907	UDRŽITELNOST
PODPORA PRAKTICKÉ VÝUKY TECHNICKÝCH OBORŮ NA STŘEDNÍ ŠKOLE - SPŠ TRUTNOV	KRÁLOVÉHRADECKÝ KRAJ	33 674 220	28 623 087	UDRŽITELNOST
VÝMĚNA OKEN A OPLÁŠTĚNÍ BUDOV, STŘEDNÍ ŠKOLA, ZÁKLADNÍ ŠKOLA A MATEŘSKÁ ŠKOLA, ŠTEFÁNIKOVA 549 HRADEC KRÁLOVÉ	STŘEDNÍ ŠKOLA, ZÁKLADNÍ ŠKOLA A MATEŘSKÁ ŠKOLA, HRADEC KRÁLOVÉ, ŠTEFÁNIKOVA 549	29 736 000	23 008 460	UDRŽITELNOST
ZATEPLENÍ FASÁDY A VÝMĚNA OKEN PŘÍSTAVBY ŠKOLY VOŠ, SOŠ A SOU KOSTELEK NAD ORLICÍ	STŘEDNÍ ŠKOLA ZEMĚDĚLSKÁ A EKOLOGICKÁ A STŘEDNÍ ODBORNÉ UČILISTĚ CHLADICÍ A KLIMATIZAČNÍ TECHNIKY, KOSTELEK NAD ORLICÍ	10 976 136	6 459 784	UDRŽITELNOST
ZATEPLENÍ OBJEKTU ŠKOLY V UL. VOLANOVSKÁ SOŠ A SOU, TRUTNOV, VOLANOVSKÁ 243	STŘEDNÍ ODBORNÁ ŠKOLA A STŘEDNÍ ODBORNÉ UČILISTĚ, TRUTNOV, VOLANOVSKÁ 243	8 737 151	5 926 162	UDRŽITELNOST
ÚSPORA ENERGIÍ V BUDOVĚ DOMOVA MLÁDEŽE A INTERNÁTU, JIRÁSKOVA 640, OPOČNO	STŘEDNÍ ŠKOLA A ZÁKLADNÍ ŠKOLA, NOVÉ MĚSTO NAD METUJÍ	6 972 649	5 527 298	UDRŽITELNOST
ENERGETICKÉ ÚSPORY - SŠ POTRAVINÁŘSKÁ SMIŘICE	STŘEDNÍ ŠKOLA POTRAVINÁŘSKÁ, SMIŘICE, GEN. GOVOROVA 110	5 249 646	3 798 362	UDRŽITELNOST
ZATEPLENÍ DOMOVA MLÁDEŽE - KOSTELEK NAD ORLICÍ, KOMENSKÉHO 873	STŘEDNÍ ŠKOLA ZEMĚDĚLSKÁ A EKOLOGICKÁ A STŘEDNÍ ODBORNÉ UČILISTĚ CHLADICÍ A KLIMATIZAČNÍ TECHNIKY, KOSTELEK NAD ORLICÍ	5 863 645	3 894 664	UDRŽITELNOST

// PŘEHLEDY PROJEKTŮ V PŘÍPRAVĚ, ŘÍZENÍ A UDRŽITELNOSTI V ROCE 2019 ŠKOLSTVÍ

PROGRAMOVÉ OBDOBÍ 2007 – 2013 (EVROPSKÉ, NÁRODNÍ PROGRAMY)				
NÁZEV PROJEKTU	NÁZEV ORGANIZACE	CELKOVÉ ZPŮSOBILÉ VÝDAJE (V KČ)	SCHVÁLENÁ DOTACE EU + SR (V KČ)	STAV
ZATEPLENÍ, TEPLOVODNÍ VYTÁPĚNÍ A TEPELNÉ ČERPADLO - SŠ POTRAVINÁŘSKÁ ČERNOŽICE	STŘEDNÍ ŠKOLA POTRAVINÁŘSKÁ, SMIŘICE, GEN. GOVOROVA 110	6 283 502	3 414 788	UDRŽITELNOST
ZATEPLENÍ OBJEKTŮ DĚTSKÉHO DOMOVA DOLNÍ LÁNOV	DĚTSKÝ DOMOV, ZÁKLADNÍ ŠKOLA A ŠKOLNÍ JÍDELNA, DOLNÍ LÁNOV 240	15 024 681	2 356 828	UDRŽITELNOST
ZATEPLENÍ, TEPLOVODNÍ VYTÁPĚNÍ A TEPELNÉ ČERPADLO - SŠ POTRAVINÁŘSKÁ ČERNOŽICE	STŘEDNÍ ŠKOLA POTRAVINÁŘSKÁ, SMIŘICE, GEN. GOVOROVA 110	6 283 502	3 414 788	UDRŽITELNOST
ZATEPLENÍ OBJEKTŮ DĚTSKÉHO DOMOVA DOLNÍ LÁNOV	DĚTSKÝ DOMOV, ZÁKLADNÍ ŠKOLA A ŠKOLNÍ JÍDELNA, DOLNÍ LÁNOV 240	15 024 681	2 356 828	UDRŽITELNOST
REVITALIZACE ZÁMECKÉHO PARKU KOPIDLNO	STŘEDNÍ ŠKOLA ZAHRADNICKÁ, KOPIDLNO, NÁMĚSTÍ HILMAROVO 1	2 817 130	2 228 784	UDRŽITELNOST
ZATEPLENÍ BUDOVY II - SŠ PTP VELKÉ POŘÍČÍ, NÁCHODSKÁ Č.P. 542	STŘEDNÍ ŠKOLA PROPAGAČNÍ TVORBY A POLYGRAFIE, VELKÉ POŘÍČÍ, NÁCHODSKÁ 285	4 316 893	2 473 970	UDRŽITELNOST
ZATEPLENÍ OBJEKTU DOMOVA MLÁDEŽE V UL. J. MASARYKA, HRADEC KRÁLOVÉ	DOMOV MLÁDEŽE, INTERNÁT A ŠKOLNÍ JÍDELNA, HRADEC KRÁLOVÉ, VOCELOVA 1469/5	16 834 044	14 257 716	UDRŽITELNOST
VÝMĚNA VNĚJŠÍCH VÝPLNÍ OTVORŮ NA HLAVNÍ BUDOVĚ SPŠ STAVEBNÍ, HRADEC KRÁLOVÉ, POSPÍŠILOVA TŘ. 787	STŘEDNÍ PRŮMYSLOVÁ ŠKOLA STAVEBNÍ, HRADEC KRÁLOVÉ, POSPÍŠILOVA TŘ. 787	19 988 855	12 202 335	UDRŽITELNOST
VÝMĚNA VÝPLNÍ A ZATEPLENÍ OBJEKTŮ DÍLENSKÝCH PAVILONŮ STŘEDNÍ PRŮMYSLOVÉ ŠKOLY STAVEBNÍ HRADEC KRÁLOVÉ	STŘEDNÍ PRŮMYSLOVÁ ŠKOLA STAVEBNÍ, HRADEC KRÁLOVÉ, POSPÍŠILOVA TŘ. 787	23 699 995	12 324 704	UDRŽITELNOST
ZATEPLENÍ OBJEKTU ŠKOLY RIEGROVA Č.P. 900 HOŘICE	GYMNÁZIUM, STŘEDNÍ ODBORNÁ ŠKOLA, STŘEDNÍ ODBORNÉ UČILIŠTĚ A VYŠŠÍ ODBORNÁ ŠKOLA, HOŘICE	6 198 920	5 502 970	UDRŽITELNOST
ZATEPLENÍ BUDOVY SPŠ HRONOV, HOSTOVSKÉHO 910	STŘEDNÍ ŠKOLA PRŮMYSLOVÁ, TEXTILNÍ A POLYGRAFICKÁ	6 484 228	5 239 918	UDRŽITELNOST

// PŘEHLEDY PROJEKTŮ V PŘÍPRAVĚ, ŘÍZENÍ A UDRŽITELNOSTI V ROCE 2019
ŠKOLSTVÍ

PROGRAMOVÉ OBDOBÍ 2007 – 2013 (EVROPSKÉ, NÁRODNÍ PROGRAMY)				
NÁZEV PROJEKTU	NÁZEV ORGANIZACE	CELKOVÉ ZPŮSOBILÉ VÝDAJE (V KČ)	SCHVÁLENÁ DOTACE EU + SR (V KČ)	STAV
ZATEPLENÍ VOŠ A SPŠ, RYCHNOV NAD KNĚŽNOU, U STADIONU 1166 (AREÁL U STADIONU, KOSTKA)	VYŠŠÍ ODBORNÁ ŠKOLA A STŘEDNÍ PRŮMYSLOVÁ ŠKOLA, RYCHNOV NAD KNĚŽNOU, U STADIONU 1166	3 283 323	2 479 302	UDRŽITELNOST
ZATEPLENÍ VOŠ A SPŠ, RYCHNOV NAD KNĚŽNOU, U STADIONU 1166 (DM JAVORNICKÁ)	VYŠŠÍ ODBORNÁ ŠKOLA A STŘEDNÍ PRŮMYSLOVÁ ŠKOLA, RYCHNOV NAD KNĚŽNOU, U STADIONU 1166	6 796 268	2 500 098	UDRŽITELNOST
CELKEM		393 214 449	271 031 705	

// PŘEHLEDY PROJEKTŮ V PŘÍPRAVĚ, ŘÍZENÍ A UDRŽITELNOSTI V ROCE 2019

SOCIÁLNÍ OBLAST

PROGRAMOVÉ OBDOBÍ 2014 – 2020 (EVROPSKÉ, NÁRODNÍ PROGRAMY)				
NÁZEV PROJEKTU	NÁZEV ORGANIZACE	CELKOVÉ ZPŮSOBILÉ VÝDAJE (V KČ)	POŽADOVANÁ DOTACE EU + SR (V KČ)	STAV
SLUŽBY SOCIÁLNÍ PREVENCE V KRÁLOVÉHRADECKÉM KRAJI IV	KRÁLOVÉHRADECKÝ KRAJ	352 012 254	334 411 641	REALIZACE UKONČENA
ROZVOJ REGIONÁLNÍHO PARTNERSTVÍ V SOCIÁLNÍ OBLASTI NA ÚZEMÍ OBCÍ KRÁLOVÉHRADECKÉHO KRAJE	KRÁLOVÉHRADECKÝ KRAJ	17 104 649	16 249 416	REALIZACE UKONČENA
ROZVOJ REGIONÁLNÍHO PARTNERSTVÍ V SOCIÁLNÍ OBLASTI NA ÚZEMÍ OBCÍ KRÁLOVÉHRADECKÉHO KRAJE II	KRÁLOVÉHRADECKÝ KRAJ	16 990 960	16 141 412	REALIZACE
SLUŽBY SOCIÁLNÍ PREVENCE V KRÁLOVÉHRADECKÉM KRAJI V	KRÁLOVÉHRADECKÝ KRAJ	62 837 397	59 695 528	REALIZACE
SLUŽBY SOCIÁLNÍ PREVENCE V KRÁLOVÉHRADECKÉM KRAJI VI	KRÁLOVÉHRADECKÝ KRAJ	161 057 995	157 899 996	REALIZACE
ZVÝŠENÍ DOSTUPNOSTI KOMUNITNÍCH POBYTOVÝCH SLUŽEB V LOKALITĚ KOSTELEK NAD ORLICÍ	KRÁLOVÉHRADECKÝ KRAJ	13 072 015	11 764 813	REALIZACE
TRANSFORMACE ÚSP PRO MLÁDEŽ KVASINY - VÝSTAVBA V LOKALITĚ KOSTELEK NAD ORLICÍ 2	KRÁLOVÉHRADECKÝ KRAJ	14 647 885	13 183 097	REALIZACE
TRANSFORMACE ÚSP PRO MLÁDEŽ KVASINY - VÝSTAVBA V LOKALITĚ TŘEBECHOVICE POD OREBEM	KRÁLOVÉHRADECKÝ KRAJ	33 340 292	30 006 263	PŘÍPRAVA
TRANSFORMACE ÚSP PRO MLÁDEŽ KVASINY - REKONSTRUKCE OBJEKTU V LOKALITĚ TÝNIŠTĚ NAD ORLICÍ	KRÁLOVÉHRADECKÝ KRAJ	23 370 282	21 033 253	REALIZACE
TRANSFORMACE ÚSP PRO MLÁDEŽ KVASINY - REKONSTRUKCE OBJEKTU V LOKALITĚ TÝNIŠTĚ NAD ORLICÍ 2	KRÁLOVÉHRADECKÝ KRAJ	15 000 000	13 500 000	PROJEKT UKONČEN
TRANSFORMACE ÚSP PRO MLÁDEŽ KVASINY - REKONSTRUKCE OBJEKTU V LOKALITĚ KOSTELEK NAD ORLICÍ 3	KRÁLOVÉHRADECKÝ KRAJ	15 200 000	13 680 000	PŘÍPRAVA
ZVÝŠENÍ DOSTUPNOSTI KOMUNITNÍCH POBYTOVÝCH SLUŽEB V LOKALITĚ NÁCHOD	KRÁLOVÉHRADECKÝ KRAJ	18 150 000	16 335 000	PŘÍPRAVA
ROZVOJ DOSTUPNOSTI POBYTOVÝCH SLUŽEB PRO OSOBY S POSTIŽENÍM V LOKALITĚ HRADEC KRÁLOVÉ	KRÁLOVÉHRADECKÝ KRAJ	44 495 308	40 045 777	PŘÍPRAVA
ROZVOJ DOSTUPNOSTI A KVALITY SOCIÁLNÍCH SLUŽEB V KHK VI	KRÁLOVÉHRADECKÝ KRAJ	14 685 770	13 951 482	REALIZACE
KOMUNITNÍ SLUŽBY PRO OSOBY SE ZDRAVOTNÍM POSTIŽENÍM V KRÁLOVÉHRADECKÉM KRAJI	KRÁLOVÉHRADECKÝ KRAJ	41 391 781	39 322 192	PŘÍPRAVA

// PŘEHLEDY PROJEKTŮ V PŘÍPRAVĚ, ŘÍZENÍ A UDRŽITELNOSTI V ROCE 2019
SOCIÁLNÍ OBLAST

PROGRAMOVÉ OBDOBÍ 2014 – 2020 (EVROPSKÉ, NÁRODNÍ PROGRAMY)				
NÁZEV PROJEKTU	NÁZEV ORGANIZACE	CELKOVÉ ZPŮSOBILÉ VÝDAJE (V KČ)	POŽADOVANÁ DOTACE EU + SR (V KČ)	STAV
ROZVOJ DOSTUPNOSTI A KVALITY SOCIÁLNÍCH SLUŽEB V KHK VII	KRÁLOVÉHRADECKÝ KRAJ	6 999 466	6 649 493	PŘÍPRAVA
ZAJIŠTĚNÍ MOBILITY V DOMOVU NA STŘÍBERNÉM VRCHU - KALÁTOVA VILA	KRÁLOVÉHRADECKÝ KRAJ	363 998	211 810	PŘÍPRAVA
ZAJIŠTĚNÍ MOBILITY V DOMOVU NA STŘÍBERNÉM VRCHU - HORNÍ VILA	KRÁLOVÉHRADECKÝ KRAJ	343 126	191 301	PŘÍPRAVA
ZAJIŠTĚNÍ MOBILITY V ÚSTAVU SOCIÁLNÍ PÉČE PRO MLÁDEŽ DOMEČKY I	KRÁLOVÉHRADECKÝ KRAJ	285 650	214 237	PŘÍPRAVA
ZAJIŠTĚNÍ MOBILITY V ÚSTAVU SOCIÁLNÍ PÉČE PRO MLÁDEŽ DOMEČKY II	KRÁLOVÉHRADECKÝ KRAJ	285 650	214 237	PŘÍPRAVA
REKONSTRUKCE DOMOVA DŮDODCŮ V LOKALITĚ ŽACLÉŘ	KRÁLOVÉHRADECKÝ KRAJ	94 484 000	47 242 000	PŘÍPRAVA
REKONSTRUKCE DOMOVA DŮDODCŮ V LOKALITĚ OPOČNO	KRÁLOVÉHRADECKÝ KRAJ	76 388 004	38 194 002	PŘÍPRAVA
NOVOSTAVBA DOMOVA DŮCHODCŮ V TMAVÉM DOLE	KRÁLOVÉHRADECKÝ KRAJ	100 000 000	50 000 000	PŘÍPRAVA
DOMKY NA KVĚTNÉ	KRÁLOVÉHRADECKÝ KRAJ	45 351 139	29 741 908	PŘÍPRAVA
CELKEM		1 167 857 620	969 878 857	

// PŘEHLEDY PROJEKTŮ V PŘÍPRAVĚ, ŘÍZENÍ A UDRŽITELNOSTI V ROCE 2019
SOCIÁLNÍ OBLAST

PROGRAMOVÉ OBDOBÍ 2007 – 2013 (EVROPSKÉ, NÁRODNÍ PROGRAMY)				
NÁZEV PROJEKTU	NÁZEV ORGANIZACE	CELKOVÉ ZPŮSOBILÉ VÝDAJE (V KČ)	SCHVÁLENÁ DOTACE EU + SR (V KČ)	STAV
TRANSFORMACE BAREVNÝCH DOMKŮ HAJNICE - REKONSTRUKCE OBJEKTU V LOKALITĚ HRADEC KRÁL. - PLOTIŠTĚ N/L	KRÁLOVÉHRADECKÝ KRAJ	7 317 091	7 317 091	UDRŽITELNOST
TRANSFORMACE BAREVNÝCH DOMKŮ HAJNICE - NÁKUP A ÚPRAVY OBJEKTU V LOKALITĚ NÁCHOD	KRÁLOVÉHRADECKÝ KRAJ	5 212 470	5 212 470	UDRŽITELNOST
TRANSFORMACE ÚSP PRO TĚLESNĚ POSTIŽENÉ V HOŘICÍCH V PODKRKONOŠÍ - VÝSTAVBA V LOKALITĚ HOŘICE	KRÁLOVÉHRADECKÝ KRAJ	22 387 746	22 387 746	UDRŽITELNOST
TRANSFORMACE BAREVNÝCH DOMKŮ HAJNICE - NÁKUP A ÚPRAVY OBJEKTU V LOKALITĚ TRUTNOV	KRÁLOVÉHRADECKÝ KRAJ	3 723 607	3 723 607	UDRŽITELNOST
TRANSFORMACE BAREVNÝCH DOMKŮ HAJNICE - NÁKUP A ÚPRAVY OBJEKTU V LOKALITĚ DVŮR KRÁLOVÉ NAD LABEM	KRÁLOVÉHRADECKÝ KRAJ	5 319 366	5 319 366	UDRŽITELNOST
DOSTAVBA DĚTSKÉHO CENTRA DVŮR KRÁLOVÉ NAD LABEM	KRÁLOVÉHRADECKÝ KRAJ	15 270 803	15 270 803	UDRŽITELNOST
ZATEPLENÍ A VÝMĚNA VÝPLNÍ OTVORŮ NA OBJEKTU 6 B.J. - ÚSP CHOTĚLICE, 503 53 SMIDARY	ÚSTAV SOCIÁLNÍ PÉČE PRO MENTÁLNĚ POSTIŽENOU MLÁDEŽ CHOTĚLICE	4 371 643	1 787 340	UDRŽITELNOST
ZATEPLENÍ HLAVNÍ BUDOVY ÚSP V HOŘICÍCH V PODKRKONOŠÍ	ÚSTAV SOCIÁLNÍ PÉČE PRO TĚLESNĚ POSTIŽENÉ V HOŘICÍCH V PODKRKONOŠÍ	12 932 017	9 920 426	UDRŽITELNOST
ZATEPLENÍ OBJEKTU DOMOVA PRO SENIORY PILNÍKOV	DOMOV PRO SENIORY PILNÍKOV	3 237 755	2 167 213	UDRŽITELNOST
CELKEM		79 772 498	73 106 061	

// PŘEHLEDY PROJEKTŮ V PŘÍPRAVĚ, ŘÍZENÍ A UDRŽITELNOSTI V ROCE 2019 ZDRAVOTNICTVÍ

PROGRAMOVÉ OBDOBÍ 2014 – 2020 (EVROPSKÉ, NÁRODNÍ PROGRAMY)				
NÁZEV PROJEKTU	NÁZEV ORGANIZACE	CELKOVÉ ZPŮSOBILÉ VÝDAJE (V KČ)	POŽADOVANÁ DOTACE EU + SR (V KČ)	STAV
VYBUDOVÁNÍ VÝJEZDOVÉHO STANOVISŤE ZKS KHK V LOKALITĚ TEMNÝ DŮL	KRÁLOVÉHRADECKÝ KRAJ	19 143 352	17 229 017	REALIZACE
VÝCVIKOVÁ A ŠKOLÍCÍ ZÁKLADNA PRO ZDRAVOTNICKOU ZÁCHRANNOU SLUŽBU KRÁLOVÉHRADECKÉHO KRAJE - HELIPORT LZS HK	KRÁLOVÉHRADECKÝ KRAJ	8 651 845	7 786 660	REALIZACE
VÝCVIKOVÁ A ŠKOLÍCÍ ZÁKLADNA PRO ZDRAVOTNICKOU ZÁCHRANNOU SLUŽBU KRÁLOVÉHRADECKÉHO KRAJE - VĚŽ VZDĚLÁVACÍHO A VÝCVIKOVÉHO STŘEDISKA HRADEC KRÁLOVÉ	KRÁLOVÉHRADECKÝ KRAJ	7 544 593	6 790 134	UDRŽITELNOST
VÝCVIKOVÁ A ŠKOLÍCÍ ZÁKLADNA PRO ZDRAVOTNICKOU ZÁCHRANNOU SLUŽBU KRÁLOVÉHRADECKÉHO KRAJE - TEMNÝ DŮL	KRÁLOVÉHRADECKÝ KRAJ	11 147 535	10 032 782	REALIZACE
CENTRUM DUŠEVNÍHO ZDRAVÍ RIAPS TRUTNOV	SDRUŽENÍ OZDRAVOVEN A LÉČEBEN OKRESU TRUTNOV	54 916 763	49 425 086	REALIZACE
NEMOCNIČNÍ INFORMAČNÍ SYSTÉM V KHK	KRÁLOVÉHRADECKÝ KRAJ	98 643 892	88 779 504	REALIZACE
OBNOVA OBVODOVÉHO PLÁŠTĚ BUDOVY LDN HK /FASÁDA/ A VÝMĚNA ŠPALETOVÝCH DŘEVĚNÝCH OKEN.	LÉČEBNA PRO DLOUHODOBĚ NEMOCNÉ	24 744 989	5 760 608	REALIZACE
ZATEPLENÍ BUDOVY VS JAROMĚŘ	ZDRAVOTNICKÁ ZÁCHRANNÁ SLUŽBA KHK	1 417 003	566 801	UDRŽITELNOST
SNÍŽENÍ ENERGETICKÉ NÁROČNOSTI BUDOVY NEMOCNICE V BROUMOVĚ - OBJEKT A+B+C	KRÁLOVÉHRADECKÝ KRAJ	14 607 288	5 842 915	REALIZACE
SNÍŽENÍ ENERGETICKÉ NÁROČNOSTI BUDOV NEMOCNICE RYCHNOV NAD KNĚŽNOU - OBJEKT C - MULTIOBOROVÝ PAVILON	KRÁLOVÉHRADECKÝ KRAJ	28 281 210	11 312 484	PŘÍPRAVA
SNÍŽENÍ ENERGETICKÉ NÁROČNOSTI BUDOV V NEMOCNICI JIČÍN - OBJEKT PLICNÍHO ODDĚLENÍ	KRÁLOVÉHRADECKÝ KRAJ	3 380 786	1 040 482	REALIZACE
SNÍŽENÍ ENERGETICKÉ NÁROČNOSTI BUDOV V NEMOCNICI NOVÝ BYDŽOV - OBJEKT ZKS	KRÁLOVÉHRADECKÝ KRAJ	1 363 300	545 320	PŘÍPRAVA
SNÍŽENÍ ENERGETICKÉ NÁROČNOSTI BUDOV V NEMOCNICI NOVÝ BYDŽOV - OBJEKT Č.P. 493	KRÁLOVÉHRADECKÝ KRAJ	7 615 880	2 665 558	PŘÍPRAVA

// PŘEHLEDY PROJEKTŮ V PŘÍPRAVĚ, ŘÍZENÍ A UDRŽITELNOSTI V ROCE 2019
ZDRAVOTNICTVÍ

PROGRAMOVÉ OBDOBÍ 2014 – 2020 (EVROPSKÉ, NÁRODNÍ PROGRAMY)				
NÁZEV PROJEKTU	NÁZEV ORGANIZACE	CELKOVÉ ZPŮSOBILÉ VÝDAJE (V KČ)	POŽADOVANÁ DOTACE EU + SR (V KČ)	STAV
SNÍŽENÍ ENERGETICKÉ NÁROČNOSTI BUDOV V NEMOCNICI NOVÝ BYDŽOV - OBJEKT Č.P. 493	KRÁLOVÉHRADECKÝ KRAJ	7 615 880	2 665 558	PŘÍPRAVA
SNÍŽENÍ ENERGETICKÉ NÁROČNOSTI BUDOVY ŘEDITELSTVÍ NEMOCNICE NOVÝ BYDŽOV	KRÁLOVÉHRADECKÝ KRAJ	3 194 909	1 277 964	REALIZACE
SNÍŽENÍ ENERGETICKÉ NÁROČNOSTI MULTIFUNKČNÍ BUDOVY MĚSTSKÉ NEMOCNICE DVŮR KRÁLOVÉ NAD LABEM	KRÁLOVÉHRADECKÝ KRAJ	3 063 352	532 700	
PILOTNÍ CDZ RIAPS TRUTNOV	SDRUŽENÍ OZDRAVOVEN A LÉČEBEN OKRESU TRUTNOV	14 387 572	14 387 572	REALIZACE
CELKEM		302 104 269	223 975 587	

// PŘEHLEDY PROJEKTŮ V PŘÍPRAVĚ, ŘÍZENÍ A UDRŽITELNOSTI V ROCE 2019 ZDRAVOTNICTVÍ

PROGRAMOVÉ OBDOBÍ 2007 – 2013 (EVROPSKÉ, NÁRODNÍ PROGRAMY)				
NÁZEV PROJEKTU	NÁZEV ORGANIZACE	CELKOVÉ ZPŮSOBILÉ VÝDAJE (V KČ)	SCHVÁLENÁ DOTACE EU + SR (V KČ)	STAV
SNÍŽENÍ ENERGETICKÉ NÁROČNOSTI BUDOVY LDN - A V NEMOCNICI NOVÝ BYDŽOV	KRÁLOVÉHRADECKÝ KRAJ	8 393 432	3 777 044	UDRŽITELNOST
MĚSTSKÁ NEMOCNICE DVŮR KRÁLOVÉ NAD LABEM, ZATEPLENÍ OBJEKTU NA POZEMKU PARC. Č. 1639	KRÁLOVÉHRADECKÝ KRAJ	3 309 952	2 699 578	UDRŽITELNOST
SNÍŽENÍ ENERGETICKÉ NÁROČNOSTI BUDOVY PATOLOGIE V OBLASTNÍ NEMOCNICI NÁCHOD A.S.	KRÁLOVÉHRADECKÝ KRAJ	5 686 710	4 492 500	UDRŽITELNOST
SNÍŽENÍ ENERGETICKÉ NÁROČNOSTI BUDOVY LDN - B V NEMOCNICI NOVÝ BYDŽOV	KRÁLOVÉHRADECKÝ KRAJ	4 499 181	2 699 508	UDRŽITELNOST
ZATEPLENÍ HLAVNÍ BUDOVY V AREÁLU NEMOCNICE RYCHNOV NAD KNĚŽNOU	KRÁLOVÉHRADECKÝ KRAJ	6 579 831	3 947 899	UDRŽITELNOST
SNÍŽENÍ ENERGETICKÉ NÁROČNOSTI BUDOVY DOPRAVNÍ ZDRAVOTNÍ SLUŽBY V JIČÍNĚ	KRÁLOVÉHRADECKÝ KRAJ	3 790 598	2 274 359	UDRŽITELNOST
PŘÍSTROJOVÉ VYBAVENÍ NEMOCNIC KRÁLOVÉHRADECKÉHO KRAJE	KRÁLOVÉHRADECKÝ KRAJ	66 735 405	66 735 405	UDRŽITELNOST
OPERAČNÍ STŘEDISKO ZDRAVOTNICKÉ ZÁCHRANNÉ SLUŽBY KRÁLOVÉHRADECKÉHO KRAJE	KRÁLOVÉHRADECKÝ KRAJ	32 948 032	28 005 827	UDRŽITELNOST
TECHNOLOGICKÉ VYBAVENÍ ZDRAVOTNICKÉ ZÁCHRANNÉ SLUŽBY KRÁLOVÉHRADECKÉHO KRAJE, P.O.	ZDRAVOTNICKÁ ZÁCHRANNÁ SLUŽBA KRÁLOVÉHRADECKÉHO KRAJE	79 457 800	74 250 976	UDRŽITELNOST
CELKEM		211 400 939	188 883 096	

// PŘEHLEDY PROJEKTŮ V PŘÍPRAVĚ, ŘÍZENÍ A UDRŽITELNOSTI V ROCE 2019 ŽIVOTNÍ PROSTŘEDÍ

PROGRAMOVÉ OBDOBÍ 2014 – 2020 (EVROPSKÉ, NÁRODNÍ PROGRAMY)

NÁZEV PROJEKTU	NÁZEV ORGANIZACE	CELKOVÉ ZPŮSOBILÉ VÝDAJE (V KČ)	POŽADOVANÁ DOTACE EU + SR (V KČ)	STAV
IV. PROJEKT VYTVÁŘENÍ ÚZEMÍ SOUSTAVY NATURA 2000 V KRÁLOVÉHRADECKÉM KRAJI - II. FÁZE	KRÁLOVÉHRADECKÝ KRAJ	1 766 358	1 766 358	UDRŽITELNOST
AUTA CIRI - ALTERNATIVNÍ, UDRŽITELNÉ, TRENDY AUTOMOBILY PRO CENTRUM INVESTIC, ROZVOJE A INOVACÍ	KRÁLOVÉHRADECKÝ KRAJ	921 200	270 000	REALIZACE
AUTA KHK - ALTERNATIVNÍ, UDRŽITELNÉ, TRENDY AUTOMOBILY PRO KRÁLOVÉHRADECKÝ KRAJ	KRÁLOVÉHRADECKÝ KRAJ	3 150 000	810 000	REALIZACE
ÚZEMNÍ ENERGETICKÁ KONCEPCE KRÁLOVÉHRADECKÉHO KRAJE (E3+E4)	KRÁLOVÉHRADECKÝ KRAJ	1 801 438	900 500	UDRŽITELNOST
ZAJIŠTĚNÍ OCHRANY OBOJŽIVELNÍKŮ NA VYBRANÝCH ÚSECÍCH SILNIC KRÁLOVÉHRADECKÉHO KRAJE	KRÁLOVÉHRADECKÝ KRAJ	10 000 000	7 500 000	PŘÍPRAVA
CELKEM		7 638 996	3 746 858	

PROGRAMOVÉ OBDOBÍ 2007 – 2013 (EVROPSKÉ, NÁRODNÍ PROGRAMY)

NÁZEV PROJEKTU	NÁZEV ORGANIZACE	CELKOVÉ ZPŮSOBILÉ VÝDAJE (V KČ)	SCHVÁLENÁ DOTACE EU + SR (V KČ)	STAV
I. PROJEKT VYTVÁŘENÍ ÚZEMÍ SOUSTAVY NATURA 2000 V KRÁLOVÉHRADECKÉM KRAJI	KRÁLOVÉHRADECKÝ KRAJ	13 112 213	13 112 213	UDRŽITELNOST
II. PROJEKT VYTVÁŘENÍ ÚZEMÍ SOUSTAVY NATURA 2000 V KRÁLOVÉHRADECKÉM KRAJI	KRÁLOVÉHRADECKÝ KRAJ	19 800 723	19 800 723	UDRŽITELNOST
III. PROJEKT VYTVÁŘENÍ ÚZEMÍ SOUSTAVY NATURA 2000 V KRÁLOVÉHRADECKÉM KRAJI	KRÁLOVÉHRADECKÝ KRAJ	715 110	715 110	UDRŽITELNOST
IV. PROJEKT VYTVÁŘENÍ ÚZEMÍ SOUSTAVY NATURA 2000 V KRÁLOVÉHRADECKÉM KRAJI	KRÁLOVÉHRADECKÝ KRAJ	1 489 420	1 489 420	UDRŽITELNOST
CELKEM		35 117 466	35 117 466	

// PŘEHLEDY PROJEKTŮ V PŘÍPRAVĚ, ŘÍZENÍ A UDRŽITELNOSTI V ROCE 2019
CESTOVNÍ RUCH A KULTURA

PROGRAMOVÉ OBDOBÍ 2014 – 2020 (EVROPSKÉ, NÁRODNÍ PROGRAMY)				
NÁZEV PROJEKTU	NÁZEV ORGANIZACE	CELKOVÉ ZPŮSOBILÉ VÝDAJE (V KČ)	POŽADOVANÁ DOTACE EU + SR (V KČ)	STAV
GAYEROVA KASÁRNA V HRADCI KRÁLOVÉ – MUZEUM VÝCHODNÍCH ČECH	KRÁLOVÉHRADECKÝ KRAJ	235 294 118	211 764 706	REALIZACE
VRBENSKÉHO KASÁRNA V HRADCI KRÁLOVÉ – MUZEUM VÝCHODNÍCH ČECH	KRÁLOVÉHRADECKÝ KRAJ	350 000 000	0	ZÁMĚR
REVITALIZACE A ZATRAKTIVNĚNÍ PEVNOSTI DOBROŠOV	KRÁLOVÉHRADECKÝ KRAJ	72 833 077	65 549 769	REALIZACE
CELKEM		658 127 195	277 314 475	

PROGRAMOVÉ OBDOBÍ 2007 – 2013 (EVROPSKÉ, NÁRODNÍ PROGRAMY)				
NÁZEV PROJEKTU	NÁZEV ORGANIZACE	CELKOVÉ ZPŮSOBILÉ VÝDAJE (V KČ)	SCHVÁLENÁ DOTACE EU + SR (V KČ)	STAV
PODPORA ROZVOJE CESTOVNÍHO RUCHU V KRÁLOVÉHRADECKÉM KRAJI	KRÁLOVÉHRADECKÝ KRAJ	4 712 141	4 712 141	UDRŽITELNOST
CÍLENÁ PREZENTACE A PROPAGACE KRÁLOVÉHRADECKÉHO KRAJE JAKO CELKU II	KRÁLOVÉHRADECKÝ KRAJ	14 371 875	13 293 984	UDRŽITELNOST
STAVEBNÍ ÚPRAVY GALERIE MODERNÍHO UMĚNÍ	KRÁLOVÉHRADECKÝ KRAJ	62 180 809	50 590 306	UDRŽITELNOST
CELKEM		81 264 826	68 596 432	

// PŘEHLEDY PROJEKTŮ V PŘÍPRAVĚ, ŘÍZENÍ A UDRŽITELNOSTI V ROCE 2019

VEŘEJNÁ SPRÁVA

PROGRAMOVÉ OBDOBÍ 2014 – 2020 (EVROPSKÉ, NÁRODNÍ PROGRAMY)

NÁZEV PROJEKTU	NÁZEV ORGANIZACE	CELKOVÉ ZPŮSOBILÉ VÝDAJE (V KČ)	"POŽADOVANÁ DOTACE EU + SR (V KČ)"	STAV
BEZPEČNOSTNÍ INFRASTRUKTURA A ROZVOJ TCK	KRÁLOVÉHRADECKÝ KRAJ	35 907 404	32 316 663	REALIZACE
ZVÝŠENÍ OCHRANY FONDU A KOMPLEXNÍ ŘEŠENÍ UKLÁDÁNÍ A ZÁLOHOVÁNÍ DIGITÁLNÍCH DOKUMENTŮ V SVK HK	KRÁLOVÉHRADECKÝ KRAJ	11 245 000	10 120 500	UDRŽITELNOST
ROZVOJ KRÁLOVÉHRADECKÉHO KRAJE - CHYTŘE, EFEKTIVNĚ S PROSPERITOU	KRÁLOVÉHRADECKÝ KRAJ	7 451 212	7 096 392	REALIZACE UKONČENA
CHYTRÁ OBEC, CHYTRÉ MĚSTO, CHYTRÝ KRAJ	KRÁLOVÉHRADECKÝ KRAJ	9 985 980	9 486 681	PŘÍPRAVA
CELKEM		64 589 595	59 020 236	

PROGRAMOVÉ OBDOBÍ 2007 – 2013 (EVROPSKÉ, NÁRODNÍ PROGRAMY)

NÁZEV PROJEKTU	NÁZEV ORGANIZACE	CELKOVÉ ZPŮSOBILÉ VÝDAJE (V KČ)	SCHVÁLENÁ DOTACE EU + SR (V KČ)	STAV
JEDNOTNÝ EKONOMICKÝ INFORMAČNÍ SYSTÉM KRÁLOVÉHRADECKÉHO KRAJE	KRÁLOVÉHRADECKÝ KRAJ	22 877 396	19 445 787	UDRŽITELNOST
I. A VI. TECHNOLOGICKÉ CENTRUM A ELEKTRONICKÁ SPISOVÁ SLUŽBA KRÁLOVÉHRADECKÉHO KRAJE	KRÁLOVÉHRADECKÝ KRAJ	31 436 202	26 720 772	UDRŽITELNOST
II. DIGITÁLNÍ MAPA VEŘEJNÉ SPRÁVY - ÚKM A ÚAP KRÁLOVÉHRADECKÉHO KRAJE	KRÁLOVÉHRADECKÝ KRAJ	5 344 240	4 215 881	UDRŽITELNOST
III. DIGITALIZACE A UKLÁDÁNÍ	KRÁLOVÉHRADECKÝ KRAJ	17 882 790	15 200 371	UDRŽITELNOST
IV. VNITŘNÍ INTEGRACE ÚŘADU A INTEGRACE S ISVS	KRÁLOVÉHRADECKÝ KRAJ	8 637 619	7 341 976	UDRŽITELNOST
V. DATOVÉ SKLADY A NÁSTROJE BI KRÁLOVÉHRADECKÉHO KRAJE	KRÁLOVÉHRADECKÝ KRAJ	3 157 512	2 683 885	UDRŽITELNOST
CELKEM		89 335 760	75 608 673	

// PŘEHLEDY PROJEKTŮ V PŘÍPRAVĚ, ŘÍZENÍ A UDRŽITELNOSTI V ROCE 2019 VÝZKUM A INOVACE

PROGRAMOVÉ OBDOBÍ 2014 – 2020 (EVROPSKÉ, NÁRODNÍ PROGRAMY)				
NÁZEV PROJEKTU	NÁZEV ORGANIZACE	CELKOVÉ ZPŮSOBILÉ VÝDAJE (V KČ)	"POŽADOVANÁ DOTACE EU + SR (V KČ)"	STAV
SMART AKCELERÁTOR KRÁLOVEHRADECKÉHO KRAJE	KRÁLOVEHRADECKÝ KRAJ	20 666 240	17 566 304	REALIZACE
SMART AKCELERÁTOR KRÁLOVEHRADECKÉHO KRAJE II	KRÁLOVEHRADECKÝ KRAJ	24 976 977	21 230 431	PŘÍPRAVA
POSKYTOVÁNÍ EXPERTNÍ SLUŽEB PRO MSP	TECHNOLOGICKÉ CENTRUM HK, A.S.	3 000 000	2 250 000	PŘÍPRAVA
CELKEM		20 666 240	17 566 304	

PROGRAMOVÉ OBDOBÍ 2007 – 2013 (EVROPSKÉ, NÁRODNÍ PROGRAMY)				
NÁZEV PROJEKTU	NÁZEV ORGANIZACE	CELKOVÉ ZPŮSOBILÉ VÝDAJE (V KČ)	SCHVÁLENÁ DOTACE EU + SR (V KČ)	STAV
REALIZACE REGIONÁLNÍ INOVAČNÍ STRATEGIE KRÁLOVEHRADECKÉHO KRAJE	KRÁLOVEHRADECKÝ KRAJ	3 378 830	2 801 456	UDRŽITELNOST
DIGITÁLNÍ PLANETÁRIUM V HRADCI KRÁLOVÉ	KRÁLOVEHRADECKÝ KRAJ	93 593 540	93 593 540	UDRŽITELNOST
ROZVOJ DIGITÁLNÍHO PLANETÁRIA V HRADCI KRÁLOVÉ	KRÁLOVEHRADECKÝ KRAJ	6 336 087	6 336 087	UDRŽITELNOST
CELKEM		103 308 457	102 731 083	

// PŘEHLEDY PROJEKTŮ V PŘÍPRAVĚ, ŘÍZENÍ A UDRŽITELNOSTI V ROCE 2019
REGIONÁLNÍ ROZVOJ

PROGRAMOVÉ OBDOBÍ 2014 – 2020 (EVROPSKÉ, NÁRODNÍ PROGRAMY)

NÁZEV PROJEKTU	NÁZEV ORGANIZACE	CELKOVÉ ZPŮSOBILÉ VÝDAJE (V KČ)	"POŽADOVANÁ DOTACE EU + SR (V KČ)"	STAV
REGIONÁLNÍ STÁLÁ KONFERENCE KRÁLOVÉHRADECKÉHO KRAJE II. (02/2018–01/2020)	KRÁLOVÉHRADECKÝ KRAJ	4 544 800	4 544 800	REALIZACE
DO PRAXE BEZ BARIÉR	KRÁLOVÉHRADECKÝ KRAJ	9 673 232	9 189 570	REALIZACE
CELKEM		14 218 032	13 734 370	

PROGRAMOVÉ OBDOBÍ 2007 – 2013 (EVROPSKÉ, NÁRODNÍ PROGRAMY)

NÁZEV PROJEKTU	NÁZEV ORGANIZACE	CELKOVÉ ZPŮSOBILÉ VÝDAJE (V KČ)	SCHVÁLENÁ DOTACE EU + SR (V KČ)	STAV
PŘÍPRAVA KHK NA PROGRAMOVÉ OBDOBÍ 2014 - 2020	KRÁLOVÉHRADECKÝ KRAJ	1 953 608	1 953 608	UDRŽITELNOST
CELKEM		1 953 608	1 953 608	

// PŘEHLEDY PROJEKTŮ V PŘÍPRAVĚ, ŘÍZENÍ A UDRŽITELNOSTI V ROCE 2019
PRŮMYSLOVÉ ZÓNY

ROZŠÍŘENÍ PRŮMYSLOVÉ ZÓNY VRCHLABÍ – JIH, REGIONÁLNÍ INFRASTRUKTURA (2013 – 2019) – DLE USNESENÍ VLÁDY ČR				
NÁZEV PROJEKTU	NÁZEV ORGANIZACE	CELKOVÉ ZPŮSOBILÉ VÝDAJE (V KČ)	STÁNÍ DOTACE (V KČ)	STAV
II/2953 DOLNÍ BRANNÁ - KUNČICE	KRÁLOVÉHRADECKÝ KRAJ	20 413 033	15 430 528	UDRŽITELNOST
II/293 REKONSTRUKCE ÚSEKU STUDENEC - HORKA	KRÁLOVÉHRADECKÝ KRAJ, LIBERECKÝ KRAJ	52 607 786	38 762 284	UDRŽITELNOST
II/293 A II/295 STUDENEC, POŠTA - DOLNÍ BRANNÁ	KRÁLOVÉHRADECKÝ KRAJ, LIBERECKÝ KRAJ	161 404 560	120 928 261	UDRŽITELNOST
I/14 VRCHLABÍ, NERUDOVA - NÁDRAŽNÍ	KRÁLOVÉHRADECKÝ KRAJ, ŘSD	92 259 940	92 259 940	REALIZACE
REKONSTRUKCE SILNICE II/325 HOSTINNÉ – KRPA	KRÁLOVÉHRADECKÝ KRAJ	11 119 429	8 305 213	UDRŽITELNOST
II/325 HOSTINNÉ – PRŮTAH	KRÁLOVÉHRADECKÝ KRAJ	13 595 826	10 500 650	UDRŽITELNOST
REKONSTRUKCE II/295 DOLNÍ BRANNÁ – MOK I/14	KRÁLOVÉHRADECKÝ KRAJ	52 211 211	37 867 322	UDRŽITELNOST
PŘÍSTUPOVÁ KOMUNIKACE DO PZ/TRASA UL. DĚLNICKÁ III/32551	KRÁLOVÉHRADECKÝ KRAJ	62 346 135	47 718 290	UDRŽITELNOST
CELKEM		465 957 919	371 772 487	

// PŘEHLEDY PROJEKTŮ V PŘÍPRAVĚ, ŘÍZENÍ A UDRŽITELNOSTI V ROCE 2019
PRŮMYSLOVÉ ZÓNY

**ROZŠÍŘENÍ STRATEGICKÉ PRŮMYSLOVÉ ZÓNY SOLNICE – KVASINY A ZLEPŠENÍ VEŘEJNÉ INFRASTRUKTURY
V KRÁLOVÉHRADECKÉM REGIONU (2015 - 2020+) – DLE USNESENÍ VLÁDY ČR**

NÁZEV PROJEKTU	NÁZEV ORGANIZACE	CELKOVÉ ZPŮSOBILÉ VÝDAJE (V KČ)	STÁNÍ DOTACE (V KČ)	STAV
ROZVOJ CENTRÁLNÍ PRŮMYSLOVÉ ZÓNY SOLNICE - JIH	KRÁLOVÉHRADECKÝ KRAJ	713 000 000	510 000 000	PŘÍPRAVA
REKONSTRUKCE VOZOVKY III/30821 (SPY - NOVÉ MĚSTO N. MET.(KRČÍN)	KRÁLOVÉHRADECKÝ KRAJ	47 664 000	35 908 000	UDRŽITELNOST
PŘELOŽKA KOMUNIKACE II/298 (SMĚR PZ OPOČNO)	KRÁLOVÉHRADECKÝ KRAJ	148 000 000	106 245 000	REALIZACE
I/14 SOLNICE - OBCHVAT	KRÁLOVÉHRADECKÝ KRAJ, ŘSD	464 461 000	464 461 000	PŘÍPRAVA
II/321 ČERNÍKOVICE - DOMAŠÍN, OBCHVAT	KRÁLOVÉHRADECKÝ KRAJ	135 000 000	135 000 000	REALIZACE
II/318 ČASTOLOVICE, OBCHVAT	KRÁLOVÉHRADECKÝ KRAJ	643 000 000	643 000 000	PŘÍPRAVA
KOMUNIKACE III. TŘÍDY PZ SOLNICE – PZ LIPOVKA, VČ. NAPOJENÍ ŽST. LIPOVKA	KRÁLOVÉHRADECKÝ KRAJ	433 000 000	433 000 000	PŘÍPRAVA
MODERNIZACE VOŠ A SPŠ RYCHNOV NAD KNĚŽNOU (I.ETAPA)	KRÁLOVÉHRADECKÝ KRAJ	80 387 656	71 182 089	UDRŽITELNOST
MODERNIZACE VOŠ A SPŠ RYCHNOV NAD KNĚŽNOU (II.ETAPA)	KRÁLOVÉHRADECKÝ KRAJ	89 701 000	73 800 000	UDRŽITELNOST
REKONSTRUKCE A PŘÍSTAVBA NEMOCNICE RYCHNOV NAD KNĚŽNOU	KRÁLOVÉHRADECKÝ KRAJ	512 000 000	300 000 000	PŘÍPRAVA
CELKEM		3 266 213 656	2 772 596 089	

PŘEHLED VEŘEJNÝCH ZAKÁZEK 2019

// PŘEHLED VEŘEJNÝCH ZAKÁZEK 2019

STAVEBNÍ PRÁCE			
ZADAVATEL	NÁZEV ZAKÁZKY	PŘEDPOKLÁDANÁ HODNOTA VČ. DPH	KONEČNÁ CENA VČ. DPH
SILNICE			
KRÁLOVÉHRADECKÝ KRAJ	II/252 TEMNÝ DŮL - POMEZNÍ BOUDY – ÚSEK 01, 03 A 07	9 755 021,21 Kč	9 533 583,28 Kč
KRÁLOVÉHRADECKÝ KRAJ	II/295 DOLNÍ BRANNÁ – OPRAVA KOMUNIKACE V RÁMCI PROJEKTU ROZŠÍŘENÍ PRŮMYSLOVÉ ZÓNY VRCHLABÍ – JIH, REGIONÁLNÍ INFRASTRUKTURA	1 417 609,38 Kč	1 331 254,03 Kč
KRÁLOVÉHRADECKÝ KRAJ	„II/321 ČERNÍKOVICE – DOMAŠÍN, OBCHVAT“ V RÁMCI PROJEKTU „ROZŠÍŘENÍ STRATEGICKÉ PRŮMYSLOVÉ ZÓNY SOLNICE – KVASINY A ZLEPŠENÍ VEŘEJNÉ INFRASTRUKTURY V KRÁLOVÉHRADECKÉM REGIONU“	102 959 949,07 Kč	78 263 829,30 Kč
KRÁLOVÉHRADECKÝ KRAJ	REVITALIZACE STÁVAJÍCÍCH OBJEKTŮ Č. P. 24 A 25 TEMNÝ DŮL NA PARCELE 314/4, K.Ú. TEMNÝ DŮL V	31 635 221,31 Kč	36 150 617,28 Kč
ZATEPLENÍ, STAVBY			
KRKONOŠSKÉ GYMNÁZIUM A SOŠ	VOLNOČASOVÉ AKTIVITY PRO ŽÁKY ZŠ A SŠ V ORP VRCHLABÍ – GYMNÁZIUM VRCHLABÍ – STAVEBNÍ PRÁCE III	1 330 911,67 Kč	1 236 170,00 Kč
SOŠ A SOU, HRADEC KRÁLOVÉ, VOCELOVA 1338	STAVEBNÍ ÚPRAVY A REKONSTRUKCE VÝTAHU IV	5 263 812,18 Kč	5 234 447,90 Kč
DD A ŠJ, NECHANICE, HRÁDECKÁ 267	REKONSTRUKCE ELEKTRICKÝCH ROZVODŮ DĚTSKÉHO DOMOVA A ŠKOLNÍ JÍDELNY, NECHANICE, HRÁDECKÁ 267	1 603 725,53 Kč	1 235 407,10 Kč
DMIŠJ, HRADEC KRÁLOVÉ, VOCELOVA 1469/5	REKONSTRUKCE ELEKTROINSTALACE DM J. MASARYKA - Č. AKCE SM/17/329	8 639 400,00 Kč	6 791 492,01 Kč
SPŠ, SOŠ A SOU, HRADEC KRÁLOVÉ	SNÍŽENÍ ENERGETICKÉ NÁROČNOSTI BUDOVY SPŠ, SOŠ A SOU, HRADEC KRÁLOVÉ, HRÁDECKÁ 647/1A – STAVEBNÍ PRÁCE	14 463 208,65 Kč	14 385 050,85 Kč
VOŠ A SPŠ, RYCHNOV NAD KNĚŽNOU, U STADIONU 1166	ZATEPLENÍ VOŠ A SPŠ, RYCHNOV NAD KNĚŽNOU, U STADIONU 1166, (AREÁL U STADIONU, OBJEKT Č. 1) – STAVEBNÍ PRÁCE	16 593 477,78 Kč	13 912 698,40 Kč
SPECIÁLNÍ ZŠ AUGUSTINA BARTOŠE	SANACE ZDIVA, VČETNĚ REKO ELEKTROINSTALACE - Č. AKCE SM/18/315 II	3 463 286,20 Kč	3 018 188,00 Kč
SPŠ KAMENICKÁ A SOCHAŘSKÁ, HOŘICE, HUSOVA 675	ZMĚNA TOPNÉHO MÉDIA V BUDOVĚ STŘEDNÍ PRŮMYSLOVÉ ŠKOLY KAMENICKÉ A SOCHAŘSKÉ, HOŘICE, HUSOVA 675	4 628 910,66 Kč	3 516 927,00 Kč
SPŠ KAMENICKÁ A SOCHAŘSKÁ, HOŘICE, HUSOVA 676	SNÍŽENÍ ENERGETICKÉ NÁROČNOSTI BUDOVY DOMOVA MLÁDEŽE, SPŠKS HOŘICE – STAVEBNÍ PRÁCE	7 892 166,92 Kč	6 605 280,72 Kč
GYMNÁZIUM A SOŠ PEDAGOGICKÁ, NOVÁ PAKA, KUMBURSKÁ 740	ZATEPLENÍ OBJEKTU DOMOVA MLÁDEŽE GYMNÁZIA A SOŠ PEDAGOGICKÉ V NOVÉ PACE - STAVEBNÍ PRÁCE	8 236 761,61 Kč	8 134 325,10 Kč

// PŘEHLED VEŘEJNÝCH ZAKÁZEK 2019

ZATEPLENÍ, STAVBY			
ZADAVATEL	NÁZEV ZAKÁZKY	PŘEDPOKLÁDANÁ HODNOTA VČ. DPH	KONEČNÁ CENA VČ. DPH
SPŠ TRUTNOV, ŠKOLNÍ 101	ZATEPLENÍ OBJEKTU SPŠ TRUTNOV, ULICE HORSKÁ 618 - STAVEBNÍ PRÁCE	23 003 773,43 Kč	21 435 411,78 Kč
DOMOV U BIŘIČKY	REKONSTRUKCE POVRCHŮ VE STRAVOVACÍM PROVOZU	2 722 500,00 Kč	2 530 000,00 Kč
SPŠ OTTY WICHTERLEHO, P.O.	REKONSTRUKCE STŘEŠNÍ KONSTRUKCE VELKÉ POŘÍČÍ, ŠKOLA 1	9 500 000,40 Kč	6 954 310,44 Kč
DODÁVKY			
SŠIS, DVŮR KRÁLOVÉ NAD LABEM, ELIŠKY KRÁSNOHORSKÉ 2069	KROUŽEK MULTIMEDIÁLNÍ TVORBY - SŠIS DVŮR KRÁLOVÉ NAD LABEM - AUDIOVIZUÁLNÍ TECHNIKA II	950 235,99 Kč	948 891,00 Kč
SŠIS, DVŮR KRÁLOVÉ NAD LABEM, ELIŠKY KRÁSNOHORSKÉ 2070	DODÁVKA PROGRAMOVÉHO VYBAVENÍ A SLUŽEB V RÁMCI LICENČNÍHO PROGRAMU MICROSOFT CAMPUS AND SCHOOL AGREEMENT PRO ORGANIZACE ŠKOLSTVÍ 2019 - 2022	21 000 034,00 Kč	21 000 034,00 Kč
SPRÁVA SILNIC KRÁLOVÉHRADECKÉHO KRAJE	DODÁVKA VOZIDLA PRO SPRÁVU SILNIC KRÁLOVÉHRADECKÉHO KRAJE	568 700,00 Kč	543 043,00 Kč
SPŠ, TRUTNOV, ŠKOLNÍ 101	VYBAVENÍ STROJÍRENSKÉ LABORATOŘE – SPŠ TRUTNOV – SOUŘADNICOVÝ MĚŘÍČÍ STROJ S PŘÍSLUŠENSTVÍM	853 050,00 Kč	665 372,23 Kč
SPŠ, TRUTNOV, ŠKOLNÍ 102	VYBAVENÍ STROJÍRENSKÉ LABORATOŘE – SPŠ TRUTNOV – PROFILOVÝ MĚŘÍČÍ PROJEKTOR S PŘÍSLUŠENSTVÍM	405 350,00 Kč	362 943,34 Kč
SPŠ, TRUTNOV, ŠKOLNÍ 103	VYBAVENÍ STROJÍRENSKÉ LABORATOŘE – SPŠ TRUTNOV – STATICKÝ ZKUŠEBNÍ TRHACÍ STROJ S PŘÍSLUŠENSTVÍM	1 010 350,00 Kč	661 274,68 Kč
SZEŠ A SOU CHKT, KOSTELEEC NAD ORLÍČÍ	NÁKUP UČEBNÍ POMŮCKY - ROZMETADLO HNOJIV	471 900,00 Kč	385 990,00 Kč
SZEŠ A SOU CHKT, KOSTELEEC NAD ORLÍČÍ	NÁKUP UČEBNÍ POMŮCKY - SECÍ STROJ A ROTAČNÍ BRÁNY	850 993,00 Kč	687 280,00 Kč
SZEŠ A SOU CHKT, KOSTELEEC NAD ORLÍČÍ	NÁKUP UČEBNÍ POMŮCKY - NÁVĚS ZA TRAKTOR	314 600,00 Kč	268 238,85 Kč
SZEŠ A SOU CHKT, KOSTELEEC NAD ORLÍČÍ	NÁKUP UČEBNÍ POMŮCKY - POLNÍ VÁLCE	204 490,00 Kč	151 250,00 Kč
SOŠ A SOU, HRADEC KRÁLOVÉ, VOCELOVA 1338	VYBUDOVÁNÍ UČEBEN PRO ZÁJMOVÉ A CELOŽIVOTNÍ VZDĚLÁVÁNÍ - JAZYKOVÉ, DIGITÁLNÍ VZDĚLÁVÁNÍ A VYBAVENÍ PRACoviŠTĚ ŘEMESLNÝCH OBORŮ - SOŠ A SOU VOCELOVA HRADEC KRÁLOVÉ – NÁBYTEK II	799 326,00 Kč	548 565,60 Kč
SOŠ A SOU, HRADEC KRÁLOVÉ, VOCELOVA 1339	VYBUDOVÁNÍ UČEBEN PRO ZÁJMOVÉ A CELOŽIVOTNÍ VZDĚLÁVÁNÍ - JAZYKOVÉ, DIGITÁLNÍ VZDĚLÁVÁNÍ A VYBAVENÍ PRACoviŠTĚ ŘEMESLNÝCH OBORŮ - SOŠ A SOU VOCELOVA HRADEC KRÁLOVÉ – ICT VYBAVENÍ	5 553 706,40 Kč	3 891 166,40 Kč

// PŘEHLED VEŘEJNÝCH ZAKÁZEK 2019

DODÁVKY			
ZADAVATEL	NÁZEV ZAKÁZKY	PŘEDPOKLÁDANÁ HODNOTA VČ. DPH	KONEČNÁ CENA VČ. DPH
KRÁLOVÉHRADECKÝ KRAJ	DODÁVKA STAVEBNIC PRO ŽÁKY A ŽÁKYNĚ PRVNÍHO ROČNÍHO ZÁKLADNÍCH ŠKOL V KRÁLOVÉHRADECKÉM KRAJI	580 800,00 Kč	579 348,00 Kč
STŘEDNÍ PRŮMYSLOVÁ ŠKOLA, TRUTNOV, ŠKOLNÍ 101	VYBAVENÍ STROJÍRENSKÉ LABORATOŘE – SPŠ TRUTNOV – UNIVERZÁLNÍ DÉLKOMĚR S PŘÍSLUŠENSTVÍM II	1 318 736,65 Kč	1 148 290,00 Kč
KRÁLOVÉHRADECKÝ KRAJ	ČÁST 1 - SPOLEČNÝ NÁKUP ENERGIÍ NA OBDOBÍ 2020 A 2021 – ELEKTRICKÁ ENERGIE – NÍZKÉ NAPĚTÍ	60 219 086,40 Kč	55 077 179,00 Kč
KRÁLOVÉHRADECKÝ KRAJ	ČÁST 2 - SPOLEČNÝ NÁKUP ENERGIÍ NA OBDOBÍ 2020 A 2021 – ELEKTRICKÁ ENERGIE – VYSOKÉ NAPĚTÍ	61 249 038,40 Kč	54 922 657,00 Kč
KRÁLOVÉHRADECKÝ KRAJ	ČÁST 1 - SPOLEČNÝ NÁKUP ENERGIÍ NA OBDOBÍ 2020 A 2021 – ZEMNÍ PLYN – MALOODBĚR	45 543 141,60 Kč	39 592 498,00 Kč
KRÁLOVÉHRADECKÝ KRAJ	ČÁST 2 - SPOLEČNÝ NÁKUP ENERGIÍ NA OBDOBÍ 2020 A 2021 – ZEMNÍ PLYN – VELKOODBĚR	54 215 453,60 Kč	46 170 580,00 Kč
CENTRUM INVESTIC, ROZVOJE A INOVACÍ	CENTRÁLNÍ NÁKUP KANCELÁŘSKÝCH POTŘEB 2020-2021 ČÁST A: KANCELÁŘSKÉ POTŘEBY VČETNĚ NÁHRADNÍHO PLNĚNÍ	605 000,00 Kč	309 963,28 Kč
CENTRUM INVESTIC, ROZVOJE A INOVACÍ	CENTRÁLNÍ NÁKUP KANCELÁŘSKÝCH POTŘEB 2020-2021 ČÁST B: KANCELÁŘSKÉ POTŘEBY BEZ OMEZENÍ	1 815 000,00 Kč	778 973,80 Kč
KRÁLOVÉHRADECKÝ KRAJ	TRANSFORMACE ÚSP PRO MLÁDEŽ KVASINY – VÝSTAVBA V LOKALITĚ KOSTELEEC NAD ORLICÍ 2 – DODÁVKA ELEKTRONIKY II	162 098,86 Kč	144 425,60 Kč
KRÁLOVÉHRADECKÝ KRAJ	TRANSFORMACE ÚSP PRO MLÁDEŽ KVASINY - REKONSTRUKCE OBJEKTU V LOKALITĚ TÝNIŠTĚ NAD ORLICÍ – DODÁVKA ELEKTRONIKY II	213 270,97 Kč	188 105,39 Kč
KRÁLOVÉHRADECKÝ KRAJ	ZVÝŠENÍ DOSTUPNOSTI KOMUNITNÍCH POBYTOVÝCH SLUŽEB V LOKALITĚ KOSTELEEC NAD ORLICÍ – DODÁVKA NÁBYTKU	799 471,20 Kč	530 064,70 Kč
KRÁLOVÉHRADECKÝ KRAJ	TRANSFORMACE ÚSP PRO MLÁDEŽ KVASINY – VÝSTAVBA V LOKALITĚ KOSTELEEC NAD ORLICÍ 2 – DODÁVKA NÁBYTKU II	975 725,85 Kč	777 425,00 Kč
KRÁLOVÉHRADECKÝ KRAJ	TRANSFORMACE ÚSP PRO MLÁDEŽ KVASINY – REKONSTRUKCE OBJEKTU V LOKALITĚ TÝNIŠTĚ NAD ORLICÍ – DODÁVKA NÁBYTKU II	763 727,80 Kč	509 748,80 Kč
SPŠ KAMENICKÁ A SOCHAŘSKÁ, HOŘICE, HUSOVA 675	SNÍŽENÍ ENERGETICKÉ NÁROČNOSTI BUDOVY DOMOVA MLÁDEŽE, SPŠKS HOŘICE – DODÁVKA NOVÉHO ZDROJE TEPLA	2 172 391,65 Kč	1 957 815,00 Kč

// PŘEHLED VEŘEJNÝCH ZAKÁZEK 2019

DODÁVKY			
ZADAVATEL	NÁZEV ZAKÁZKY	PŘEDPOKLÁDANÁ HODNOTA VČ. DPH	KONEČNÁ CENA VČ. DPH
SOŠ A SOU, HRADEC KRÁLOVÉ, VOCELOVA 1338	VYBUDOVÁNÍ UČEBEN PRO ZÁJMUVÉ A CELOŽIVOTNÍ VZDĚLÁVÁNÍ - JAZYKOVÉ, DIGITÁLNÍ VZDĚLÁVÁNÍ A VYBAVENÍ PRACOVISTĚ ŘEMESLNÝCH OBORŮ - SOŠ A SOU VOCELOVA HRADEC KRÁLOVÉ – TECHNICKÉ VYBAVENÍ	530 222,00 Kč	398 365,88 Kč
KRÁLOVÉHRADECKÝ KRAJ	VÝCVIKOVÁ A ŠKOLÍCÍ ZÁKLADNA PRO ZDRAVOTNICKOU ZÁCHRANNOU SLUŽBU KRÁLOVÉHRADECKÉHO KRAJE HELIPORT LZS HRADEC KRÁLOVÉ – MODULÁRNÍ SIMULÁTOR ZÁSAHU VE STÍSNĚNÉM OBYTNÉM PROSTORU IV	392 161,00 Kč	390 951,00 Kč
KRÁLOVÉHRADECKÝ KRAJ	VÝCVIKOVÁ A ŠKOLÍCÍ ZÁKLADNA PRO ZDRAVOTNICKOU ZÁCHRANNOU SLUŽBU KRÁLOVÉHRADECKÉHO KRAJE HELIPORT LZS HRADEC KRÁLOVÉ – SIMULÁTOR JÍZDY VOZIDLEM S PRÁVEM PŘEDNOSTNÍ JÍZDY V	338 800,00 Kč	338 788,00 Kč
KRÁLOVÉHRADECKÝ KRAJ	VÝCVIKOVÁ A ŠKOLÍCÍ ZÁKLADNA PRO ZDRAVOTNICKOU ZÁCHRANNOU SLUŽBU KRÁLOVÉHRADECKÉHO KRAJE HELIPORT LZS HRADEC KRÁLOVÉ – VIDEOKONFERENCE ZŘÍZENÍ V	1 197 900,00 Kč	1 193 060,00 Kč
SDRUŽENÍ OZDRAVOVEN A LÉČEBEN OKRESU TRUTNOV	ROBOTICKÝ SYSTÉM INTEGROVANÝCH DUÁLNÍCH STABILOMETRICKÝCH PLOŠIN PRO RŮ HOSTINNÉ	3 850 704,00 Kč	3 850 704,00 Kč
KRÁLOVÉHRADECKÝ KRAJ	POŘÍZENÍ PROPAGAČNÍCH PŘEDMĚTŮ PRO KAP A I-KAP KHK I	423 500,00 Kč	239 640,50 Kč
KRÁLOVÉHRADECKÝ KRAJ	AUTA KHK - ALTERNATIVNÍ, UDRŽITELNÉ, TRENDY AUTOMOBILY PRO KRÁLOVÉHRADECKÝ KRAJ	2 999 998,98 Kč	2 598 789,00 Kč
SPŠ OTTY WICHTERLEHO, P.O.	DODÁVKA A INSTALACE OFSETOVÉHO TISKOVÉHO STROJE	3 399 999,57 Kč	3 398 890,00 Kč
SLUŽBY			
KRÁLOVÉHRADECKÝ KRAJ	ZPRACOVÁNÍ PROJEKTOVÉ DOKUMENTACE A VÝKON AUTORSKÉHO DOZORU AKCE KOMUNIKACE III. TŘÍDY PZ SOLNICE – PZ LIPOVKA, VČ. NAPOJENÍ ŽST. LIPOVKA	18 150 000,00 Kč	11 470 800,00 Kč
KRÁLOVÉHRADECKÝ KRAJ	„II/318 ČASTOLOVICE, OBCHVAT - ZPRACOVÁNÍ PROJEKTOVÉ DOKUMENTACE A VÝKON AUTORSKÉHO DOZORU“	25 688 300,00 Kč	12 093 950,00 Kč
KRÁLOVÉHRADECKÝ KRAJ	TECHNICKÝ DOZOR STAVEBNÍKA A KOORDINÁTORA BOZP NA STAVEBNÍ AKCI „II/321 ČERNÍKOVICE – DOMAŠÍN, OBCHVAT“ V RÁMCI PROJEKTU ROZŠÍŘENÍ STRATEGICKÉ PRŮMYSLOVÉ ZÓNY SOLNICE – KVASINY A ZLEPŠENÍ VEŘEJNÉ INFRASTRUKTURY V KRÁLOVÉHRADECKÉM REGIONU	1 815 000,00 Kč	990 748,00 Kč

// PŘEHLED VEŘEJNÝCH ZAKÁZEK 2019

SLUŽBY			
ZADAVATEL	NÁZEV ZAKÁZKY	PŘEDPOKLÁDANÁ HODNOTA VČ. DPH	KONEČNÁ CENA VČ. DPH
KRÁLOVÉHRADECKÝ KRAJ	ZAJIŠTĚNÍ TDS A BOZP STAVEBNÍ AKCE REVITALIZACE STÁVAJÍCÍCH OBJEKTŮ Č. P. 24 A 25 TEMNÝ DŮL NA PARCELE 314/4, K.Ú. TEMNÝ DŮL II	1 205 192,67 Kč	411 279,00 Kč
SPRÁVA SILNIC KRÁLOVÉHRADECKÉHO KRAJE	DIAGNOSTICKÝ PRŮZKUM VYBRANÝCH MOSTŮ V KRÁLOVÉHRADECKÉM KRAJI	1 452 000,00 Kč	1 391 258,00 Kč
KRÁLOVÉHRADECKÝ KRAJ	ZVÝŠENÍ OCHRANY FONDU A KOMPLEXNÍ ŘEŠENÍ UKLÁDÁNÍ A ZÁLOHOVÁNÍ DIGITÁLNÍCH DOKUMENTŮ V SVK HK – ZAJIŠTĚNÍ SERVISU DIGITALIZAČNÍHO PRACoviŠTĚ	637 307,00 Kč	626 780,00 Kč
VOŠ A SPŠ, JIČÍN, POD KOŽELUHY 100	ZATEPLENÍ OBJEKTU ŠKOLY, VOŠ A SPŠ, JIČÍN, POD KOŽELUHY 100 – TDS A BOZP	242 000,00 Kč	177 000,00 Kč
SPŠ, TRUTNOV, ŠKOLNÍ 101	ZATEPLENÍ OBJEKTU SPŠ TRUTNOV - PRACoviŠTĚ PRO PRAKTICKÉ VYUČOVÁNÍ MLADÉ BUKY- ZPRACOVÁNÍ PD VČETNĚ AUTORSKÉHO DOZORU, EP A POSOUZENÍ ZCHDZ	974 999,85 Kč	756 250,00 Kč
SPŠ STAVEBNÍ, HRADEC KRÁLOVÉ, POSPÍŠILOVA TŘ. 787	SNÍŽENÍ ENERGETICKÉ NÁROČNOSTI SPORTOVNÍ HALY SPŠ STAVEBNÍ HK – ZPRACOVÁNÍ PD VČETNĚ AUTORSKÉHO DOZORU, EP A POSOUZENÍ ZCHDZ	765 000,72 Kč	696 960,00 Kč
SPŠ OTTY WICHTERLEHO, P.O.	SNÍŽENÍ ENERGETICKÉ NÁROČNOSTI BUDOVY DM VE VELKÉM POŘÍČÍ – ZPRACOVÁNÍ PD VČETNĚ AUTORSKÉHO DOZORU, EP A POSOUZENÍ ZCHDZ	635 000,74 Kč	480 975,00 Kč
SOŠ A SOU, HRADEC KRÁLOVÉ, VOCELOVA 1338	SNÍŽENÍ ENERGETICKÉ NÁROČNOSTI DÍLEN - SOŠ A SOU VOCELOVA, J. KRUŠINKY – ZPRACOVÁNÍ PD VČETNĚ AUTORSKÉHO DOZORU, EP A POSOUZENÍ ZCHDZ II	425 000,40 Kč	417 450,00 Kč
STŘEDNÍ ŠKOLA ŘEMESLNÁ, JAROMĚŘ, STUDNIČKOVA 260	SNÍŽENÍ ENERGETICKÉ NÁROČNOSTI BUDOV ODBORNÉHO VÝCVIKU SŠ ŘEMESLNÉ V JAROMĚŘI - ZPRACOVÁNÍ PD VČETNĚ AUTORSKÉHO DOZORU, EP A POSOUZENÍ ZCHDZ	675 000,92 Kč	459 800,00 Kč
SOŠ A SOU, HRADEC KRÁLOVÉ, VOCELOVA 1338	SNÍŽENÍ ENERGETICKÉ NÁROČNOSTI DÍLEN V UL. VÁŽNÍ SOŠ A SOU VOCELOVA V HRADCI KRÁLOVÉ – ZPRACOVÁNÍ PD VČETNĚ AUTORSKÉHO DOZORU, EP A POSOUZENÍ ZCHDZ	400 000,59 Kč	382 360,00 Kč
ČESKÁ LESNICKÁ AKADEMIE TRUTNOV SŠ A VOŠ	SNÍŽENÍ ENERGETICKÉ NÁROČNOSTI BUDOV ŠKOLNÍHO POLESÍ ČLA TRUTNOV – ZPRACOVÁNÍ PD VČETNĚ AUTORSKÉHO DOZORU, EP A POSOUZENÍ ZCHDZ	824 999,78 Kč	631 620,00 Kč
ČESKÁ LESNICKÁ AKADEMIE TRUTNOV SŠ A VOŠ	SNÍŽENÍ ENERGETICKÉ NÁROČNOSTI DOMOVA MLÁDEŽE ČLA TRUTNOV – ZPRACOVÁNÍ PD VČETNĚ AUTORSKÉHO DOZORU, EP A POSOUZENÍ ZCHDZ	374 999,57 Kč	281 325,00 Kč

// PŘEHLED VEŘEJNÝCH ZAKÁZEK 2019

SLUŽBY			
ZADAVATEL	NÁZEV ZAKÁZKY	PŘEDPOKLÁDANÁ HODNOTA VČ. DPH	KONEČNÁ CENA VČ. DPH
SPECIÁLNÍ ZŠ AUGUSTINA BARTOŠE	SNÍŽENÍ ENERGETICKÉ NÁROČNOSTI BUDOVY ŠKOLY SPZŠ V ÚPICI – ZPRACOVÁNÍ PD VČETNĚ AUTORSKÉHO DOZORU, EP A POSOUZENÍ ZCHDZ II	696 960,00 Kč	696 960,00 Kč
GYMNÁZIUM, SOŠ A VOŠ, NOVÝ BYDŽOV	SNÍŽENÍ ENERGETICKÉ NÁROČNOSTI BUDOVY ŠKOLY GYMNÁZIA, SOŠ A VOŠ, NOVÝ BYDŽOV - ZPRACOVÁNÍ PD VČETNĚ AUTORSKÉHO DOZORU, EP A POSOUZENÍ ZCHDZ III	963 699,66 Kč	631 620,00 Kč
MŠ, SPECIÁLNÍ ZŠ A PRAKTICKÁ ŠKOLA, HRADEC KRÁLOVÉ	SNÍŽENÍ ENERGETICKÉ NÁROČNOSTI BUDOVY MŠ SLUNEČNICE – ZPRACOVÁNÍ PD VČETNĚ AUTORSKÉHO DOZORU, EP A POSOUZENÍ ZCHDZ II	610 000,93 Kč	422 290,00 Kč
VOŠ A SPŠ, RYCHNOV NAD KNĚŽNOU, U STADIONU 1166	ZATEPLENÍ VOŠ A SPŠ, RYCHNOV NAD KNĚŽNOU, U STADIONU 1166 (AREÁL U STADIONU, OBJEKT Č. 1) – ZAJIŠTĚNÍ VÝKONU ČINNOSTI TDS A BOZP	484 000,00 Kč	319 440,00 Kč
SPŠ, TRUTNOV, ŠKOLNÍ 101	INSTALACE REKUPERACE V UČEBNÁCH SPŠ TRUTNOV – ZPRACOVÁNÍ PD VČETNĚ AUTORSKÉHO DOZORU, EP A POSOUZENÍ ZCHDZ	200 000,90 Kč	146 410,00 Kč
SPŠ, SOŠ A SOU, HRADEC KRÁLOVÉ	SNÍŽENÍ ENERGETICKÉ NÁROČNOSTI BUDOVY SPŠ, SOŠ A SOU, HRADEC KRÁLOVÉ, HRADECKÁ 647/1A – ZAJIŠTĚNÍ VÝKONU TDS A BOZP	556 600,00 Kč	408 980,00 Kč
SPŠ KAMENICKÁ A SOCHAŘSKÁ, HOŘICE, HUSOVA 675	SNÍŽENÍ ENERGETICKÉ NÁROČNOSTI BUDOVY DOMOVA MLÁDEŽE, SPŠKS HOŘICE – ZAJIŠTĚNÍ VÝKONU ČINNOSTI TDS A BOZP	399 300,00 Kč	286 770,00 Kč
GYMNÁZIUM A SOŠ PEDAGOGICKÁ, NOVÁ PAKA, KUMBURSKÁ 740	ZATEPLENÍ OBJEKTU DOMOVA MLÁDEŽE GYMNÁZIA A SOŠ PEDAGOGICKÉ V NOVÉ PACE - ZAJIŠTĚNÍ VÝKONU TDS A BOZP	363 000,00 Kč	278 000,00 Kč
SPŠ, TRUTNOV, ŠKOLNÍ 101	ZATEPLENÍ OBJEKTU SPŠ TRUTNOV, ULICE HORSKÁ 618 - ZAJIŠTĚNÍ VÝKONU TDS A BOZP	677 600,00 Kč	301 048,00 Kč
KRÁLOVÉHRADECKÝ KRAJ	„NEMOCNICE RYCHNOV NAD KNĚŽNOU – ROZŠÍŘENÍ PRŮMYSLOVÉ ZÓNY SOLNICE - KVASINY“ - ZPRACOVÁNÍ PROJEKTOVÉ DOKUMENTACE A ZAJIŠTĚNÍ VÝKONU AUTORSKÉHO DOZORU	28 919 000,00 Kč	23 897 500,00 Kč
SŠ ZAHRADNICKÁ, KOPIDLNO, NÁMĚSTÍ HILMAROVO 1	REVITALIZACE ZÁMECKÉHO PARKU KOPIDLNO – ODSTRANĚNÍ ŠKOD VZNIKLYCH V RÁMCI UDRŽITELNOSTI PROJEKTU II	498 501,85 Kč	466 951,00 Kč
KRÁLOVÉHRADECKÝ KRAJ	ZAJIŠTĚNÍ OCHRANY OBOJŽIVELNÍKŮ NA VYBRANÝCH ÚSECÍCH SILNIC KRÁLOVÉHRADECKÉHO KRAJE – ZPRACOVÁNÍ PROJEKTOVÉ DOKUMENTACE A VÝKONU AUTORSKÉHO DOZORU II	605 000,00 Kč	542 080,00 Kč

// PŘEHLED VEŘEJNÝCH ZAKÁZEK 2019

SLUŽBY			
ZADAVATEL	NÁZEV ZAKÁZKY	PŘEDPOKLÁDANÁ HODNOTA VČ. DPH	KONEČNÁ CENA VČ. DPH
KRÁLOVÉHRADECKÝ KRAJ	ZPRACOVÁNÍ PLÁNŮ PÉČE O ZCHÚ A ZPRACOVÁNÍ ZÁMĚRŮ (NÁVRHŮ) NA VYHLÁŠENÍ - 3 VEŘEJNÉ ZAKÁZKY	121 000,00 Kč	108 900,00 Kč
KRÁLOVÉHRADECKÝ KRAJ	REALIZACE GEODETICKÝCH PRACÍ PRO POTŘEBY ZAJIŠTĚNÍ VYHLÁŠENÍ (PŘEHLÁŠENÍ) ZVLÁŠTĚ CHRÁNĚNÉHO ÚZEMÍ – PŘÍRODNÍ PAMÁTKY ČERTOVY HRADY	30 250,00 Kč	25 410,00 Kč
KRÁLOVÉHRADECKÝ KRAJ	REALIZACE GEODETICKÝCH PRACÍ PRO POTŘEBY ZAJIŠTĚNÍ VYHLÁŠENÍ ZVLÁŠTĚ CHRÁNĚNÉHO ÚZEMÍ PŘÍRODNÍ PAMÁTKY VEJSPLACHY	36 300,00 Kč	28 435,00 Kč
KRÁLOVÉHRADECKÝ KRAJ	ZPRACOVÁNÍ SEA K ENERGETICKÉ KONCEPCI KRÁLOVÉHRADECKÉHO KRAJE	240 790,00 Kč	114 466,00 Kč
KRÁLOVÉHRADECKÝ KRAJ	ZPRACOVÁNÍ PLÁNU PÉČE O ZCHÚ - 17 VEŘEJNÝCH ZAKÁZEK	834 900,00 Kč	654 442,00 Kč
KRÁLOVÉHRADECKÝ KRAJ	MANAGEMENTOVÁ OPATŘENÍ O ZCHÚ - KOSENÍ, OŘEZ, ÚKLID - 42 VEŘEJNÝCH ZAKÁZEK	2 852 938,00 Kč	1 739 808,00 Kč
KRÁLOVÉHRADECKÝ KRAJ	PŘÍRODNÍ PAMÁTKA HOMOLKA - VÝROBA A INSTALACE OPLOCENKY A INFORMAČNÍ TABULE	36 300,00 Kč	29 988,00 Kč
KRÁLOVÉHRADECKÝ KRAJ	ZNAČENÍ ZCHÚ - PŘÍRODNÍ REZERVACE VŘEŠŤOVSKÁ BAŽANTNICE	60 500,00 Kč	34 000,00 Kč
DOMOV U BIŘIČKY	PRÁVNÍ PODPORA A ADMINISTRACE VEŘEJNÝCH ZAKÁZEK	2 420 000,00 Kč	532 400,00 Kč
CENTRUM INVESTIC, ROZVOJE A INOVACÍ	MARKETINGOVÉ A KOMUNIKAČNÍ NÁSTROJE REGIONÁLNÍ INOVAČNÍ ZNAČKY KRÁLOVÉHRADECKÉHO KRAJE	1 313 223,89 Kč	1 039 015,00 Kč
CENTRUM INVESTIC, ROZVOJE A INOVACÍ	ZAJIŠTĚNÍ OPERATIVNÍHO LEASINGU VOZIDLA III	605 000,00 Kč	831 372,00 Kč
CENTRUM INVESTIC, ROZVOJE A INOVACÍ	ZAJIŠTĚNÍ OPERATIVNÍHO LEASINGU ELEKTROMOBILU II	719 950,00 Kč	582 878,78 Kč
CENTRUM INVESTIC, ROZVOJE A INOVACÍ	NÁKUP PŘÍSTUPU DO ONLINE DATABÁZE EKONOMICKÝCH INFORMACÍ O SUBJEKTECH V RÁMCI PROJEKTU SMART AKCELERÁTOR KRÁLOVÉHRADECKÉHO KRAJE II	471 900,00 Kč	452 540,00 Kč
KRÁLOVÉHRADECKÝ KRAJ	ZPROSTŘEDKOVÁNÍ NÁKUPU ZEMNÍHO PLYNU A ELEKTRICKÉ ENERGIE PRO ROK 2020 A 2021 NA ČESKOMORAVSKÉ KOMODITNÍ BURZE KLDNO	302 500,00 Kč	240 790,00 Kč
	CELKEM	629 142 717,39 Kč	531 560 353,02 Kč

POUŽITÉ ZKRATKY

BOZP	Bezpečnost a ochrana zdraví při práci	OP VV	Operační program Výzkum, vývoj a vzdělávání
CIRI	Centrum investic, rozvoje a inovací		
ČLA	Česká lesnická akademie	OP VK	Operační program Vzdělávání pro konkurenceschopnost
ČZÚ	Česká zemědělská univerzita		
DPH	Daň z přidané hodnoty	OP Z	Operační program Zaměstnanost
DPS	Dokumentace pro stavební povolení	OP ŽP	Operační program Životní prostředí
DSP	Dokumentace pro stavební povolení	OSPOD	Orgán sociálně-právní ochrany dětí
DUR	Dokumentace pro územní rozhodnutí/řízení	OZE	Obnovitelné zdroje energie
EPC	Energy performance contracting	PZ	Průmyslová zóna
ERDF	Evropský fond pro regionální rozvoj	RAP	Regionální akční plán akční plán Královéhradeckého kraje
ESIF	Evropské strukturální a investiční fondy		
EU	Evropská unie	RIS3	Strategie inteligentní specializace
EZAK	Elektronický nástroj pro správu veřejných zakázek	RoPD	Rozhodnutí o poskytnutí dotace
HEEP	Hodnocení ekonomické efektivity projektu	RSK	Regionální stálá konference
HZS	Hasičský záchranný sbor	SFD	Státní fond dopravní infrastruktury
IROP	Integrovaný regionální operační program	SOS	Střední odborná škola
ISŠ	Integrovaná střední škola	SOU	Střední odborné učiliště
ITI	Integrované územní investice (z angl. Integrated Territorial Investments)	SPŠ	Střední průmyslová škola
IZ	Investiční záměr	SPZ	Strategická průmyslová zóna
IZS	Integrovaný záchranný systém	SŠ	Střední škola
KHK	Královéhradecký kraj	SŠTŘ	Střední škola technická a řemeslná
MAS	Místní akční skupina	SUPŠ HNN	Střední uměleckoprůmyslová škola hudebních nástrojů a nábytku
MMR	Ministerstvo pro místní rozvoj	SW	Software
MOK	Malá okružní křižovatka	TCK	Technologické centrum kraje
MŠ	Mateřská škola	TDS	Technický dozor stavby
NP	Nadzemní podlaží	TEN-T	Transevropská dopravní síť dopravní síť
NUTS II	Region soudržnosti	ÚOHS	Úřad pro ochranu hospodářské soutěže
PPNI	Program na podporu podnikatelských nemovitostí a infrastruktury	ÚSP	Ústav sociální péče
PS	Pracovní skupina	UV	Usnesení vlády
OP TP	Operační program Technická pomoc	VOŠ	Vyšší odborná škola
OP VI	Operační program Výzkum vývoj pro inovace	VŠ	Vysoká škola
		ZPS	Změněná pracovní schopnost
		ZŠ	Základní škola
		ZZS KHK	Zdravotnická záchranná služba Královéhradeckého kraje



OD MYŠLENKY K REALIZACI

 +420 725 506 842
+420 495 817 802

 info@cirihk.cz

 www.cirihk.cz

 Centrum investic, rozvoje a inovací
Regiocentrum Nový pivovar | Evropský dům
Soukenická 54, 500 03 Hradec Králové

 www.facebook.com/cirihk